De Gaulle propõe encontro a Mao

(Página 2)

O TEMPO

Tempo: Instável, com chuvas fracas.
Temperatura: Em declínio.
Ventos: Sudeste a Sueste, fracos.
Máxima: 25.4 (Serviço Geográfico do Exército).
Mínima: 16.9 (Santa Teresa).

80 CRUZEIROS ANO XXXVII

Diario Carioca

FUNDADO POR J. E. DE MACEDO SOARES EM 1928

Rio de Janeiro, quinta-feira, 5 de agôsto de 1965 — N.º 11.363

80 CRUZEIROS

O DÓLAR

O dólar papel foi cotado no fechamento a Cr$ 1.855 para compra e a Cr$ 1.860 para venda. O dólar-exportação foi mantido a Cr$ 1.825 e o importação a Cr$ 1.850.

É eleitor em Teresópolis

LOTT NÃO PODE SER REGISTRADO NA GB

O Marechal Teixeira Lott, segundo apurou o DC, não pode ser registrado como candidato ao Govêrno da Guanabara nas próximas eleições, pois é eleitor no Estado do Rio — não constando das fôlhas de votação da Guanabara, condição essencial ao registro. O marechal já está de posse do nôvo título, emitido pela 38.ª Zona Eleitoral, de Teresópolis.

O Marechal Lott tem o título n.º 14.641, da 6.ª Zona Eleitoral da Guanabara. Entregou êsse título ao Juiz Antônio dos Santos Pinheiro, da 38.ª Zona Eleitoral, de Teresópolis, com requerimento de transferência de domicílio eleitoral. Cumprindo as formalidades legais, o Tribunal Regional da Guanabara enviou a fôlha de votação em que constava o nome do eleitor Henrique Batista Duffles Teixeira Lott, na sexta-feira última, solicitada pelo magistrado fluminense em 23 de junho passado pelo Ofício número 46/65. Em conseqüência, o título de Lott na Guanabara já foi remetido ao TRE-GB, providência que impede sua volta às mãos do marechal. A transferência de domicílio eleitoral foi, assim, consumada — restando apenas a formalidade da publicação no "Diário da Justiça" da GB.

Não é eleitor na GB

Nessas condições, o Marechal Teixeira Lott não poderá votar na Guanabara, pois não é mais eleitor aqui. E a esta altura, não pode, legalmente, conseguir a transferência de seu nôvo domicílio eleitoral para a Guanabara, pois o prazo para isso já foi encerrado, no que se refere às eleições de outubro vindouro.

Além disso, ainda que isso fôsse possível, o marechal não estaria legalmente habilitado a ser candidato na Guanabara. Com efeito, a Emenda Constitucional número 15, Letra e, item II, diz que não pode ser candidato aquêle que "na data da eleição não contar pelo menos quatro anos de domicílio eleitoral no Estado". A transferência, agora, não permitiria ao marechal sanar a interrupção de domicílio.

Govêrno argúi

A recente Lei n.º 4.738, de 15-7-65 — a Lei das Inelegibilidades — estabelece em seu Art. 7.º: "São de competência da Justiça Eleitoral o conhecimento e decisão das argüições de inelegibilidades (Art. 119, n.º VI, da Constituição Federal)" (...) § 1.º — "Caberá aos Partidos políticos ou ao Ministério Público no prazo de cinco dias, contado da publicação do requerimento de registro de candidato, a iniciativa das argüições de inelegibilidades".

Juristas consultados pelo DC sustentam que não há nem mesmo essa necessidade, pois o Ministério Público terá obrigatòriamente de fazer a argüição, uma vez que, não sendo eleitor na Guanabara, não poderá ser candidato a cargos eletivos aqui.

ELEITOR EM CASA

O marechal-candidato do PTB deu entre vista em seu próprio domicílio eleitoral

Lott desafia veto

Em sua residência, em Teresópolis, o Marechal Teixeira Lott disse ontem ao DC que não teme o veto à sua candidatura porque conhece bem o Presidente Castelo Branco e está informado de que êle sabe de seus propósitos democráticos. De nenhuma forma — acrescentou — contribuirá para a implantação, na Guanabara, da corrupção ou da subversão. (Página 5)

Depois do espetáculo circense da noite de têrça-feira e dos primeiros minutos da madrugada de ontem, não é mais possível transigir. Se o Marechal Lott ainda não sabe, é bom que saiba agora: aquilo não foi uma Convenção para escolher um candidato ao Govêrno da Guanabara; foi uma simples formalidade para investir, com o consentimento do escolhido, o líder militar da contra-Revolução subversiva. (Editorial, página 4)

Em setôres militares a indicação do Marechal Lott pelo PTB para candidato ao Govêrno da Guanabara foi recebida com revolta. O marechal, diziam, ao aceitar a candidatura, assumiu a chefia da anti-Revolução na Guanabara. Em outros círculos, a escolha do PTB foi considerada uma provocação, fazendo reviver o antagonismo entre os grupos militares de 24 de agôsto de 1954 e 11 de novembro de 1955. (Página 5)

Govêrno

Embarcando para Brasília, o Ministro Milton Campos afirmou: "A candidatura do Marechal Lott não preocupa o Govêrno. Ela segue o curso normal das eleições". Quanto à inelegibilidade do marechal, respondeu que é um problema a ser resolvido pela Justiça Eleitoral. (Página 5)

Lutero e Ermírio disputam o PTB

O conflito interno do PTB, entre os Srs. Lutero Vargas e José Ermírio de Morais, se refletirá na Convenção Nacional a realizar-se em Brasília, sábado. O Senador paulista, que foi o responsável pelo surgimento da candidatura Lott, tentará dar conseqüência, no conclave nacional, à vitória que obteve na Guanabara contra seu adversário, derrotando o Sr. Lutero Vargas. (Página 4.)

Johnson vetou os os projetos Camelot

WASHINGTON (Reuters — DC) — O Presidente Lyndon Jonhson ordenou, ontem, a cessação de qualsquer estudos de pesquisa social do govêrno no estrangeiro, quando possam prejudicar as relações dos Estados Unidos com os países estudados.

O porta-voz da Casa Branca informou que a decisão tem origem diretamente na recente controvérsia sôbre o projeto Camelot, que o exército americano iniciou na América Latina. A ordem de Johnson foi comunicada em carta ao Secretário de Estado Dean Rusk.

Horas antes, depondo perante a Comissão de Relações Exteriores da Câmara dos Representantes, Rusk declarara que o projeto Camelot foi vítima de incompreensões. À saída, revelou aos jornalistas que o Chile, onde teve início a controvérsia, nem estava incluído no projeto. O que houve no Chile, disse Rusk, foi que alguns professôres universitários foram interrogados por alguns investigadores sôbre o projeto, «e a atividade dêstes foi propositadamente mal entendida».

O Deputado Dante Fascekl, presidente do grupo parlamentar encarregado de estudar o caso, afirmou aos jornalistas que projetos do tipo Camelot são corretos e não infringem a soberania dos países estudados. Acrescentou, entretanto, que o projeto Camelot não seria revivido.

Promotor quer Serpa no Rio

O Promotor Marcos Elias, em ofício enviado hoje ao titular da 2ª Vara Cível da GB, solicitou uma série de informações e diligências que deixam antever seu propósito de encaminhar o desaforamento do caso Mannesmann, de Belo Horizonte para o Rio.

Com isso, os implicados Jorge Serpa Filho e Orlando Cunha, que estão presos na Penitenciária das Neves, na Capital mineira, seriam postos à disposição das autoridades cariocas.

Uruguai acusa o Brasil

MONTEVIDÉU (UPI-DC) — O Sr. Amílcar Vasconcelos, membro do Colegiado de Govêrno uruguaio, acusou ontem as autoridades brasileiras de entravar o trânsito de turistas uruguaios, argentinos e chilenos.

Disse que "os ônibus uruguaios que transportam os turistas são obrigados a cumprir certos requisitos" no Consulado do Brasil em Montevidéu, sem os quais, afirmou, o seu ingresso no Brasil é considerado ilícito.

Atirou no veado e matou o pai

MANILHA (Reuters-DS) — Um rapaz de 15 anos, que estava caçando nas selvas de Bukidonon, província na região meridional das Filipinas, matou o pai a tiros, julgando que estivesse atirando em um veado, segundo informou ontem a polícia local.

Saragat prepara visita

ROMA (Reuters-DC) — Os detalhes da visita do Presidente Giuseppe Saragat à América do Sul, em setembro próximo, ainda estão sendo debatidos com os países que o convidaram.

Saragat, em companhia do Ministro do Exterior Amintore Fanfani, visitará a Venezuela, Brasil, Uruguai, Argentina e Chile devendo a programação ser divulgada uma semana antes da partida.

Gatos têm seu clube

LIMA (Reuters-DC) — Um "comitê de proteção aos gatos" foi criado no subúrbio de Miraflores, desta capital, para impedir a caça indiscriminada aos bichanos que vem ocorrendo

O comitê é presidido pela mulher do Prefeito de Miraflores.

DC-Rápidas

Projeto do Deputado Tarso Dutra propõe que, no caso de serem desconhecidos os pais de sangue e não tiver sido ainda levado a registro o nascimento da criança, poderá o Juiz de Menores autorizar que seja lavrado o registro com os nomes dos pais e avós adotivos. ● O Professor Talcott Pearsons, diretor do Departamento de Relações Sociais da Universidade de Harvard, chegará ao Rio amanhã, para pronunciar três conferências na Faculdade de Direito Cândido Mendes. ● O Ministério da Educação promoverá estágios de aperfeiçoamento para professôres de nível médio, ainda êste ano, em Brasília, São Paulo, Guanabara, Rio Grande do Sul, Minas Gerais e Pernambuco. ● O Governador Carlos Lacerda será o Presidente de honra de III Conferência Nacional de Desembargadores, que terá início no próximo dia 13 de setembro, às 21h, no Salão de Convenções do Hotel Glória. ● A Eletrobrás anunciou que, sòmente no mês de junho passado, aplicou em suas subsidiárias e associadas cêrca de Cr$ 13 bilhões, perfazendo um investimento superior a Cr$ 63 milhões no primeiro semestre dêste ano. ● O Almirante Vicente Castilho, diretor de Alimentação da SUNAB, e o Sr. Robert Wisdor, representante no Brasil do programa norte-americano "Alimentos para a Paz", visitaram ontem o pôrto do Rio ● O Govêrno não pretende eliminar a concorrência, mas torná-la efetiva e situá-la em bases sadias — explicou ontem o Ministro Daniel Faraco, referindo-se à reunião com os dirigentes do comércio sôbre a disparidade de preços no comércio varejista. ● A cerimônia de entrega de espadas aos novos oficiais será realizada no próximo dia 10, às 15h, no salão de honra do Ministério da Guerra. ● A Comissão de Financiamento da Produção fechou o primeiro contrato de exportação de excedentes de arroz, compreendendo dez mil toneladas destinadas a Madagascar. ● A Orquestra Sinfônica da Universidade do Paraná apresentou-se ontem no Palácio da Alvorada, em homenagem ao Presidente Castelo Branco. ● O TRE da Guanabara expediu edital concedendo prazo de 72 horas para a apresentação de qualquer impugnação às candidaturas de Alziro Zarur e Hélio Damasceno a Governador e Vice-Governador, pelo PTN ● O STM considerou prejudicado o pedido em favor da escritora Jurema Finamour, em vista de ela já ter sido posta em liberdade

Choque de aviões em Congonhas

SÃO PAULO (Interpress-DC) — Um avião da VASP foi abalroado na pista do aeroporto de Congonhas por um aparelho da VARIG, na tarde de ontem. Não houve vítimas.

O avião da VASP aguardava ordem da tôrre para decolar com destino a Ribeiro Prêto e foi colhido pelo avião da VARIG que partia para Curitiba e Pôrto Alegre. Na nave abalroada encontravam-se, entre outros passageiros, o Deputado Amaral Furlan. A 4ª Zona Aérea investiga as causas do acidente.

Seu Tião vale um bilhão

BELO HORIZONTE (Sucursal) — Vão estourar, hoje, os banqueiros do bicho em Minas, se der o milhar 8.702. Êste é o número do pedido de registro do Deputado Sebastião Pais de Almeida, encaminhado ontem, ao Tribunal Regional Eleitoral. A cidade tôda vai jogar nêle. Apesar de "Medonho", no apelido, os mineiros acham que o candidato do PSD é um homem de sorte. E quem tem sorte costuma dar sorte. (Ler na página 4).

Patrícia Neal teve uma filha

OXFORD, Inglaterra — (UPI-DC) — A atriz Patrícia Neal, que convalesce de uma tripla hemorragia cerebral, deu à luz ontem uma menina, sem complicações. A menina pesa 2,920 kg.

A atriz, de 39 anos, é casada com o escritor britânico Ronald Dahl e já tinha quatro filhos. O nome da recém-nascida ainda não foi escolhido. Mãe e filha ficarão no hospital durante mais dez dias.

Long Beach já sob signo da beleza

LONG BEACH, Califórnia (UPI-DC) — Belas môças latino-americanas, estadunidenses, européias e asiáticas confirmarão esta manhã suas inscrições para o XIV Desfile Anual de Belezas Internacionais que, no próximo dia 13, terminará com a eleição e coroação da Rainha da Beleza Internacional.

São esperadas mais de 80 concorrentes, das quais duas dezenas já haviam chegado até ontem à noite. Várias delas começaram a posar para os fotógrafos e a freqüentar a praia, enquanto outras preferiram a piscina do hotel. Os organizadores do concurso convidaram os 50 Estados norte-americanos e 50 países a se fazerem representar.

Cassação de 'miss' negra será revista

NOVA IORQUE (Reuters-DC) — A ex-"Miss" Nova Iorque, que declara ter sido despojada de seu título por ser negra, foi desafiada a apresentar suas acusações a uma comissão de arbitragem composta por personalidades negras.

O promotor do concurso, Ted Marshall, deu ontem inteira liberdade a Glória Jon para nomear os juízes. Sugeriu os nomes de Sammy Davis Jr., Adam Clayton Powell e Martin Luther King. Glória e Marshall trocaram insultos durante uma entrevista à imprensa, tendo a jovem anunciado que levará o caso à Justiça para reaver a coroa e uma indenização de um milhão de dólares.

Peru prorroga sítio

LIMA — (Reuters-UPI-DC) — O govêrno peruano prorrogou ontem a suspensão das garantias constitucionais por mais 30 dias, para prosseguir em sua campanha contra o terrorismo comunista nos Andes Centrais.

Um decreto assinado à noite pelo Presidente Fernando Belaúnde Terry sustenta que a prorrogação é um passo necessário para manter a ordem pública.

Lei semi-marcial

A atual situação, que resultou na imposição de uma lei semimarcial, começou em junho, quando os terroristas destruíram pontes, pilharam fazendas e se apoderaram de policiais como reféns. Em represália, o govêrno desencadeou a luta armada contra êsses guerrilheiros e, ontem, enviou reforços para os Andes Centrais, para perseguir os comunistas que se encontram em plena desordem da retirada, sob o fogo das armas oficiais.

Acusação

O govêrno peruano acusou diretamente a União Soviética, a China e Cuba de instigarem o movimento terrorista no país, através de transmissões radiofônicas dirigidas às populações índias, que eram convidadas à rebelião.

Durante todo o mês passado, com a suspensão das garantias constitucionais, a polícia prendeu e interrogou centenas de suspeitos, acusados de comunismo e extremismo, em todo o país, ao mesmo tempo em que o Exército, apoiado pela fôrça aérea, prosseguia sua ofensiva contra os terroristas.

Reforços

Foi anunciado, ontem, em Lima, que novos reforços militares já chegaram a Jauja, enquanto unidades de infantaria partiam de Huancayo para Pucatá, onde soldados mataram doze terroristas em violentos combates que se verificaram durante o fim da semana.

Aviões conduzindo soldados e suprimentos voaram para Toloeristá, em Ayacucho, onde o Exército peruano resolveu instalar o seu quartel-general avançado.

Últimos redutos

Notícias recebidas de Huancayo, a 312 quilômetros de Lima, informaram que 15 policiais foram feridos em choques com terroristas e estão hospitalizados. As autoridades, porém, não confirmaram para a imprensa essas informações.

Enquanto isso, foram sepultados, ontem, os corpos de dois policiais, encontrados pelas tropas do Exército. Êsses soldados teriam sido torturados e mortos por terroristas em fuga. Foram capturados numa emboscada em Yo-Suarina.

Nas últimas horas do dia de ontem, unidades do Exército avançavam em direção aos últimos redutos dos terroristas, situados nas zonas próximas de Auachucho e Junín.

Guerrilha mata cinco: Venezuela

CARACAS (UPI-DC) — Quatro guerrilheiros e um soldado morreram, além de um número não determinado de feridos, foi o resultado de um choque entre uma patrulha militar e elementos rebeldes, à meia-noite de segunda-feira, a 122 quilômetros a Sudoeste de Barquisemeto, capital do Estado de Lara.

Informações que circularam ontem em Caracas indicaram que o combate ocorreu quando a patrulha cumpria uma missão de vigilância, assegurando-se ainda que entre os mortos figuram Jonas Orocho, mais conhecido como "Comandante Crocho" e o suposto médico venezuelano Santiago Colmenares Machado.

O Ministro do Interior, Gonzalo Barrios, referindo-se ao ressurgimento da campanha terrorista em todo o país, qualificou-a de "fenômeno temporário", relacionado com outros movimentos subversivos em tôda a América Latina, todos os quais são auspiciados e inspirados por Cuba e Fidel Castro".

Segunda-feira, a polícia informou que havia descoberto e inutilizado várias bombas de tempo colocadas em oleodutos das companhias norte-americanas "Mene Grande" e "Mobil Petroleum Company".

Em Montevidéu, Uruguai, ocorreram ontem novos incidentes entre estudantes e policiais, deixando um grande saldo de feridos. O choque ocorreu quando cêrca de 500 estudantes que reclamavam o pagamento da verba destinada à Universidade, tentaram [illegible] e dispersar-se. Pelo menos cinco pessoas foram detidas.

ASSISTÊNCIA AOS LÁZAROS

O Hospital dos Lázaros [illegible] instituição de [illegible] Praça [illegible] 32, São Cristóvão [illegible] assistência aos enfermos [illegible] internados. Dirigir-se [illegible] Irmã Superiora.

'Não fui fraco com comunistas': diz Juan Bosch

NOVA IORQUE (UPI-Reuters-DC) — O ex-Presidente dominicano, Juan Bosch, respondeu ontem aos críticos que acusaram seu govêrno de ter sido fraco com os comunistas, dizendo que confundiam a inteligência com a debilidade. Em artigo publicado pela "Saturday Review", Bosch afirma que os comunistas dominicanos estão condenados ao malôgro porque carecem de fôrça e de um chefe de capacidade excepcional.

"Segundo meus cálculos, salientou, êles não irão contar num futuro próximo nem com a fôrça nem com o chefe". A seguir, Bosch explicou que, se tivesse adotado a norma de perseguir os comunistas em seu país, ter-se-ia identificado com o ex-ditador Rafael Trujillo, e "com isso teria feito com que os elementos jovens e antinorte-americanos, porém, democráticos e nacionalistas, fôssem integrar as fileiras comunistas".

Juventude e Polícia

"O problema que meu Govêrno democrático encarava, disse Bosch, era escolher entre o emprêgo da inteligência e o uso da fôrça, dando tempo a que a juventude imatura e a polícia inculta aprendessem a distinguir entre democracia e comunismo.

"Se alguém diz que durante êsse período os comunistas teriam podido ganhar fôrças e assumir o poder, eu lhe digo e lhe garanto que isso êles não podiam fazer. Sòmente uma ditadura podia dar aos comunistas os argumentos de que necessitam para vencer na República Dominicana.

"Sob o regime democrático, a consciência democrática superará sempre os comunistas".

Bosch assinalou que enquanto estêve no Govêrno, os comunistas dominicanos podiam ser calculados em 700 ou 800, mais uns três mil simpatizantes. Porém, como êstes estavam divididos em três grupos, "em nenhum caso, nem mesmo com armas na mão, podiam assumir o poder ou representar uma ameaça séria", acrescentou.

O ex-Presidente dominicano revelou ainda, que havia fortes sentimentos em seu país contra a perseguição aos comunistas e contra os Estados Unidos, porque ambas as coisas estavam associadas na mente popular, desde Trujillo.

A polícia e as fôrças armadas dominicanas, acentuou Bosch, continuavam encarando como uma só e mesma coisa a democracia e o comunismo, com o resultado de que "desde o dia em que se produziu o golpe de Estado contra meu Govêrno, a polícia começou a perseguir e a golpear sem misericórdia todos os democratas não comunistas, que, na opinião dos chefes do golpe podiam resistir ao pronunciamento militar".

Imbert anuncia anistia

A Junta anti-Bosch anunciou, ontem, a anistia aos rebeldes não-comunistas que se entregarem até o meio-dia do próximo domingo.

Os oficiais que se apresentarem "terão permissão para deixar o país" e pagamento em dôbro no exílio, segundo a declaração feita pela Junta.

A oferta foi imediatamente rejeitada pelo Chefe do Estado-Maior do Exército rebelde, Juan María Lora.

"Não nos interessa receber pagamento em dôbro. As fôrças da Junta recebem seus pagamentos de um Govêrno estrangeiro e isso não aceitaríamos" afirmou. Essa foi uma referência à cêrca de 20 milhões de dólares concedidos pelos Estados Unidos, através da OEA, para o pagamento dos militares e funcionários públicos nos meses de maio e junho.

A anistia estabelece que os militares poderão apresentar-se em suas respectivas unidades e os elementos civis na central de polícia.

O manifesto da Junta omitiu as gestões mediadoras da OEA, orientadas no sentido do estabelecimento de um Govêrno provisório.

A questão da anistia geral de ambos os lados é um dos principais pontos de discussão nas conversações da OEA, tanto com a Junta encabeçada pelo General Antônio Imbert Barreras, como com o grupo rebelde do Coronel Francisco Caamaño Deno.

A Junta não anunciou o tipo de ação que empreenderá contra os rebeldes que não aceitarem a anistia proposta por Imbert.

Por outro lado, é significativo o fato de a Fôrça Interamericana ter erguido ontem à noite, novas barreiras com sacos de areia, na zona de segurança internacional, perto das linhas da Junta.

Polícia do Chile acha sinais de descida de disco

SANTIAGO DO CHILE, LIMA, QUITO (Reuters-UPI-DC) — As autoridades policiais de Lanquihue, localidade no sul do Chile, informaram ontem ter encontrado traços de desembarque de um disco-voador. Acharam uma pequena cratera no chão, com paredes que pareciam ter sido submetidas a altas temperaturas, enquanto diversas árvores e arbustos tinham sido esmagados.

O disco de Lanquihue foi visto há dias, por Arnaldo Flôres, Secretário-Geral dos Serviços Estaduais de Saúde na região e por diversas outras pessoas. Viram um objeto descer vagarosamente do céu e pousar no chão. Várias mulheres do grupo desmaiaram e outras tiveram ataques histéricos. Os homens, entretanto, correram para o disco, mas êle levantou vôo e foi embora.

O anão verde de Lima

Em Lima, a revelação do estudante Alberto San Roman, que alega ter visto um ser estranho, caminhando no terraço de sua casa, provocou uma psicose coletiva.

San Roman afirmou que na noite de domingo encontrou no terraço de sua casa um estranho personagem, muito enrugado e esverdeado, de uns 90 centímetros de altura.

"Ao vê-lo, disse o estudante, fiquei paralisado. O marciano encarou-me e, em seguida, desapareceu em um aparêlho muito brilhante que tinha a forma de um sapo".

As pegadas deixadas pelo suposto "marciano" são visíveis e estão sendo objeto de observações por parte dos técnicos de polícia de diversas instituições científicas.

Os peritos policiais afirmaram depois que as pegadas deixadas pelos rugosos pés do homenzinho de cor verde "nada têm de humanas".

O exame dos vestígios continuará através das fotos que foram tomadas. Entretanto, em diversos pontos de Lima e arredores, numerosas pessoas também declararam ter visto discos-voadores, e com tal insistência que as autoridades estão preocupadas.

No caso do estudante, a polícia propôs que êle fôsse submetido a um exame psiquiátrico.

Equador: disco no Vulcão

Em Quito, várias pessoas observaram discos-voadores sábado, segundo informou ontem o jornal "El Comércio".

O jornal revelou que um cidadão que se dirigia em seu automóvel para o centro da cidade pela Avenida 10 de Agôsto, observou um objeto luminoso na parte Norte do vulcão Pechincha, movimentando-se a grande velocidade, do Sul para o Nordeste.

A informação do "El Comércio", diz também que o fenômeno foi observado por outras pessoas e que várias delas chamaram, por telefone, para informar que estavam vendo um corpo luminoso estranho que se movia pelo espaço e que acreditaram ser um disco-voador.

Grécia: Câmara debate Novas na madrugada

ATENAS (Reuters-DC) — O Parlamento grego reuniu-se à noite passada para uma votação decisiva sôbre a crise política do país, com os observadores dando ao govêrno de apenas três semanas, uma pequena "chance" de vitória.

Gritos e interrupções se fizeram ouvir através da Assembléia. Logo que o debate se iniciou, O Presidente teve que fazer soar a campainha para impor ordem.

Um voto de confiança no govêrno do Primeiro-Ministro George Tthanassiades-Novas será apresentado, segundo se espera, nas primeiras horas de hoje.

A polícia colocou uma forte guarda em tôrno do edifício da Assembléia, para evitar manifestações como as que marcaram as sessões anteriores do debate.

Nos bastidores da Assembléia, a opinião predominante é que Athanassiades-Novas tem pouca "chance" de reunir uma maioria de 300 deputados para apoiá-lo.

Pelo menos 143 dos deputados pertencentes ao Partido União Centristas se comprometeram a apoiar o ex-"Premier" George Papandreou.

Papandreou foi derrubado há três semanas, numa disputa com o Rei Constantino. O Rei se opôs às tentativas de Papandreou de se livrar de um Ministro da Defesa direitista.

Papandreou estava ausente da Assembléia quando o debate começou. Declarara anteriormente que só voltaria ali como Primeiro-Ministro.

Na mesma declaração, Papandreou afirma que as cartas do Rei que recebeu durante a disputa "eram escritas num tom insuportàvelmente imperativo".

O primeiro orador a usar da palavra foi Stavros Costopoulos, Ministro da Defesa do nôvo govêrno e Ministro do antigo govêrno de Papandreou.

Costopoulos referiu-se à descoberta de um sistema pelo qual a Agência Central de Inteligência da Grécia — cujo chefe era Papandreou — controlava linhas telefônicas.

Costopoulos disse que uma busca realizada na residência do ex-Ministro da Defesa, Petros Garoufalias, revelara um instrumento para a gravação de conversações telefônicas.

Costopoulos apelou para que os deputados "deixem o Exército fora da política".

Adiantou que foi o plano do ex-"Premier", de depurar o Exército de "elementos direitistas e fascistas", que levou à disputa com o Rei e à crise atual.

Costopoulos também negou veementemente as alegações dos jornais que se opõem ao nôvo govêrno, de que a Grécia projeta enviar tropas ao Vietnã.

Arábia em pé de guerra contra a RAU

BEIRUTE (UPI-DC) — Fontes bem informadas revelaram ontem que a Arábia Saudita conta com mais de 10 mil homens em armas na fronteira com o Yemen, prontos para invadir êsse dividido país, caso seja desfechado um ataque egípcio contra o território saudita.

Notícias sem confirmação assinalaram que no setor sul da fronteira havia uma concentração idêntica de fôrças egípcias e republicanas yemenitas.

Segundo as mesmas fontes, as tropas sauditas incluem cinco mil guardas nacionais e um número maior não especificado de efetivos do exército saudita. Acrescentaram ainda qeu o Rei Feisal ordenou que enterm imediatamente no Yemen para apoiar os realistas yemenitas, no caso de se produzirem ataques egípcios à Arábia Saudita.

A Arábia Saudita apóia os realistas do Yemen, enquanto o Egito está a favor dos republicanos, que derrotaram o regime de Iman El-Badar em 1962.

Os informantes assinalaram anteontem que os árabes sauditas acreditavam que era iminente um ataque egípcio contra o pôrto saudita de Jizan sôbre o Mar Vermelho a uns 70 quilômetros ao norte da fronteira com o Yemen.

De Gaulle convida Mao para encontro

PARIS, HONG KONG (Reuters-UPI-DC) — Uma carta do Presidente De Gaulle ao líder do Partido Comunista Chinês, Mao Tsé Tung, e ao Presidente da República Popular da China, Liu-Cháo-Shi, ao que se sabe convidando-os para visitarem a França, foi entregue ontem em Pequim pelo ministro francês da Cultura, André Malraux, que está em viagem de turismo pelo Oriente.

Com êsse encontro, De Gaulle pretenderia retomar a iniciativa dos esforços ocidentais em favor de uma solução pacífica para o problema do Vietnã. A carta seria um primeiro passo, com vistas a melhorar as relações da França com a China, estritamente protocolares desde o reconhecimento do Govêrno de Pequim por De Gaulle, em janeiro de 1964.

De Gaulle não está satisfeito

Em Paris, funcionários franceses abstiveram-se de dar pormenores da mensagem de De Gaulle, mas sugeriram que nela se propõe uma ampla revisão das relações entre os dois países e dos problemas mundiais em geral.

Os observadores diplomáticos dizem que já não é segrêdo que De Gaulle não está satisfeito com os resultados obtidos desde o reconhecimento da China. De Gaulle estabeleceu relações com Pequim baseado na teoria de que não seria possível conseguir paz no sudeste da Ásia sem o consentimento dos chineses. De Gaulle afirmou sempre que, ao estabelecer relações diplomáticas com a China Comunista, abriria uma via de comunicação que seria útil quando, mais tarde, chegasse o momento de agir como pacificador.

No entanto, as relações diplomáticas ficaram no terreno das cortesias formais. O Embaixador da França em Pequim ràramente se entrevista com os líderes chinêses e, quando o faz, toma conhecimento apenas daquilo que qualquer pessoa poderia ler nos jornais.

O Embaixador da China em Paris, Huang Chen, estabeleceu uma Embaixada com grande número de funcionários, que chega a quase cem membros, no subúrbio residencial de Neuilly. Segundo fontes diplomáticas, a Embaixada chinesa em Paris funciona apenas como centro de propaganda para a Europa Ocidental. Chen tem poucos contatos com o Govêrno francês.

É provável, segundo os observadores, que a carta de De Gaulle explique de modo geral suas idéias sôbre a política do sudeste da Ásia e do extremo oriente e a solução que considera acertada para que a China e a França possam chegar a acôrdo quanto a essas áreas.

Apesar de a viagem de Malraux ter sido originalmente qualificada de particular, os comunistas lhe ofereceram uma recepção oficial e o convidaram a entrevistar-se com Mao, Liu-Cháo-Shi, Chou En Lai e outros dirigentes.

No comêço desta semana, correu em Paris a notícia de que Malraux voltaria imediatamente à França, para apresentar a De Gaulle um relatório sôbre suas negociações. Ontem, porém, soube-se que pretende visitar ainda o Japão, Camboja e a Índia.

Neutralizar Vietnã é solução: Vaticano

CIDADE DO VATICANO, NOVA IORQUE, HONG KONG, BELGRADO, WASHINGTON (Reuters-UPI-DC) — O "Osservatore della Domenica", semanário do Vaticano, pediu ontem uma neutralização eficaz do Vietnã — uma neutralização, ressalvou, que não seja apenas uma cortina de fumaça para ocultar a retirada do Ocidente.

Em artigo assinado pelo Professor Federico Alessandrini, subdiretor do "Osservatore Romano", diz o semanário que a situação do Vietnã é o resultado dramático de um sistema pelo qual as grandes potências dividiram suas esferas de influência, sem levar em conta o direito de autodeterminação.

Em tais condições, conclui o artigo, ligar o Vietnã ao sistema comunista seria apenas ampliar a esfera de influência não-ocidental, o que poderia ainda pressagiar novos acontecimentos parecidos. "A solução, portanto, seria uma verdadeira neutralização".

E.U.A. devem negociar com Viet-Cong

Nos Estados Unidos, enquanto isso, o «New York Times» exortava o Presidente Johnson a negociar diretamente com o Viet-Cong e criticava a opinião de que os Estados Unidos só devem negociar com o govêrno do Vietnã do Norte.

O Presidente Johnson reafirmou em sua última entrevista — prossegue o «Times» — a disposição de iniciar imediatamente negociações incondicionais, limitando-as, porém a «qualquer govêrno».

«Como o Viet-Cong e seu setor político, a Frente Nacional de Libertação, não são considerados govêrno, o Secretário Rusk sentiu-se obrigado a repetir que os Estados Unidos só negociarão com Hanói, embora os delegados do Viet-Cong pode não ser um go- mesma mesa, como membros de uma delegação do Vietnã do Norte. Isso não é negociação incondicional. O Viet-Cong, pode não ser um Govêrno — conclui o «Times» — mas certamente é parte beligerante na guerra».

O Vietnã do Norte também criticou Johnson por não negociar com o Viet-Cong. O jornal «Nhan Dan» órgão do govêrno de Hanói, disse ontem, que Johnson fala incessantemente em discussões incondicionais com qualquer Govêrno, mas tem evitado sempre ouvir a voz da Frente de Libertação Nacional. «O povo vietnamita jamais cairá no lôgro dêsses esforços» — disse o jornal, acrescentando que Johnson tenta submeter os vietnamitas à «agressão imperialista dos Estados Unidos».

O jornal censurou ainda os Primeiros-Ministros da Grã-Bretanha e da Índia, Harold Wilson e Lal Bahadur Shastri, e o Presidente Tito, da Iugoslávia, afirmando que servem de «meninos de recado de Johnson».

Tito-Touré

Em Belgrado, os Presidentes Tito, da Iugoslávia, e Sekou Touré, da Guiné, declararam, no comunicado conjunto de encerramento de visita do segundo, que devem ser realizadas «ações conjuntas e coordenadas pelas nações não alinhadas e outros países amantes da paz, com a finalidade de preservar a paz mundial».

Os dois Presidentes, segundo o comunicado, «expressaram sua grande preocupação pela situação internacional que se agrava sèriamente como resultado das ações agressivas das fôrças imperialistas e reacionárias».

Em Washington, o Presidente Johnson reuniu-se com os Embaixadores Averel Harriman, seu enviado a Moscou, e Maxwell Taylor, que acaba de deixar a Embaixada americana em Saigon.

Desarme: pequenos desafiam potências

GENEBRA (UPI-DC) — As oito nações neutralistas que participam da conferência de desarmamento resolveram ontem deixar que as grandes potências ajam, antes de apresentar suas próprias propostas. A resolução foi adotada numa reunião de uma hora do grupo não-comprometido.

O Embaixador de uma nação neutralista afirmou que "antes de intervir, esperaremos para ver se o Oriente e o Ocidente estão interessados em negociar com seriedade ou se querem apenas aproveitar a conferência para efeito de propaganda".

Canadá e Bulgária falam hoje

Até agora já falaram os representantes dos Estados Unidos, Grã-Bretanha, Itália e União Soviética. O Canadá, único país ocidental que ainda não falou deverá fazê-lo ainda hoje, juntamente com a Bulgária, primeiro entre os quatro países do Leste europeu que participam da Conferência a intervir no debate.

A opinião generalizada nos meios diplomáticos é que os países neutralistas se absterão de atuar enquanto o Ocidente não tiver apresentado o projeto de tratado contra a disseminação de armas nucleares.

Os representantes dos quatro países ocidentais reuniram-se na tarde de ontem para examinar os esforços efetuados até agora no sentido de elaborar um projeto conjunto. Transpirou que, embora tenha havido "algum progresso" na preparação do projeto, ainda poderia transcorrer algum tempo antes que êste seja concluído.

Inicialmente, acreditou-se que o projeto estaria pronto até fins da próxima semana, mas agora já se admite que é impossível que isso aconteça.

Alemanha

Deverão chegar a Genebra nos próximos dias dois funcionários da Alemanha Oriental, que distribuirão entre os delegados um documento expondo os pontos de vista de seu país a respeito do desarmamento.

Os alemães orientais sempre atuam dessa maneira, pois sua presença não é permitida no salão da Conferência.

A Suíça concedeu visto aos dois funcionários, em troca da libertação de dois estudantes suíços, detidos por supostas atividades subversivas.

A Alemanha Ocidental tem um observador oficial em Genebra desde o reinício das conversações de desarmamento e tampouco é permitida a entrada de seus delegados no recinto da Conferência. Entretanto, regularmente as delegações dos países ocidentais os colocam a par da marcha da Conferência.

Indonésia

O Vice-"Premier" e Ministro do Exterior da Indonésia, Subandrio, declarou ontem que seu país não faz objeções a que tôdas as nações do mundo possuam armas atômicas, pois isto seria uma garantia de que tais armas não seriam usadas. No mês passado, o Presidente Sukarno afirmou que seu país produzirá em breve sua primeira bomba atômica.

Falando aos jornalistas, Subandrio afirmou que "quanto maior o número de países que possuírem armas nucleares, maiores as garantias de que tais armas não serão usadas".

"Fundamentalmente" salientou, tais armas não constituem uma ameaça aos países que as possuem, mas aos que as têm".

CORRETORES
DE PUBLICIDADE
GRANDE RENTABILIDADE
PROCURAR SR. ZAPPI
RIO BRANCO, 25 – Sobreloja

Johnson pede 1 bilhão e 700 milhões: Vietnã

WASHINGTON (Reuters-DC) — Os Estados Unidos pretendem gastar mais um bilhão e 700 milhões de dólares e aumentar suas fôrças armadas de 340 mil homens, a fim de levar adiante a guerra no Vietnã, segundo foi anunciado ontem em Washington.

O Presidente Johnson solicitou ao Congresso créditos adicionais ao mesmo tempo em que o Secretário da Defesa, Robert McNamara, expunha a uma subcomissão do Senado o programa para aumentar as fôrças até um total de quase três milhões de homens, pròximamente.

Mais gente

McNamara observou que a Austrália e a Nova Zelândia já possuem unidades em combate no Vietnã, acrescentando: "Esperamos que, até o fim do ano corrente outros países estejam representados no Vietnã".

Em parte de sua exposição divulgada pela imprensa McNamara explicou os planos para aumentar os efetivos em mais 340 mil homens. Disse que a Casa Branca revelou a necessidade de um gasto adicional de 1,7 bilhões de dólares, o que teria pouca influência no deficit da balança de pagamentos dos Estados Unidos.

Revelou que o Viet-Cong, atualmente, detém a iniciativa no Vietnã e vaticinou que o Vietnã do Sul, com a ajuda das tropas norte-americanas, reforçadas, acabará tendo a vitória final.

E.U.A. atacam mais perto da China

SAIGON — (UPI-Reuters-ANSA-DC) — As ações aéreas norte-americanas contra o território do Vietnã do Norte aproximaram-se mais ainda, ontem, da fronteira da China, com bombardeios a pontes e pátios ferroviários do Vale do Rio Vermelho, importante via de acesso dos abastecimentos chineses, a apenas 40 quilômetros da linha divisória entre o Vietnã do Norte e a China.

Em outra operação aérea, bombardeios norte-americanos B-52, com base em Guam, lançaram 500 toneladas de bombas sôbre o suposto quartel-general do Viet-Cong, um pouco ao sul da linha fronteiriça, entre os dois Vietnãs. Foi o segundo bombardeio à zona de Do Xa, em três dias, e o oitavo desde que se iniciou a guerra.

Contra infiltração

Em Saigon, um porta-voz do Exército sul-vietnamita revelou que chegaram ao Vietnã nove barcos guarda-costas norte-americanos que ajudarão o Vietnã a manter o bloqueio vietnamita contra a infiltração comunista por via marítima.

Levando-se em conta as tripulações dêsses barcos, o número total de homens das fôrças armadas norte-americanas no Vietnã ascende a 82 mil.

Detalhes fornecidos por porta-voz norte-americano sôbre a luta aérea próxima à fronteira com a China revelam que quatro aparelhos F-105 "Thunderchiefs" atacaram a aldeia de Bao Ho. Uma rodovia e uma linha ferroviária que atravessam, quase em linha reta, no Vale do Rio Vermelho, em direção de Hanói, foram duramente atingidas. Os aviões lançaram nove toneladas de bombas e fizeram quatro mil disparos com canhões de 20 milímetros contra pontes e vagões ferroviários.

Nas operações terrestres, uma patrulha de fuzileiros navais norte-americanos atacou um baluarte viet-cong a dez quilômetros de Da Nang, matando quatro guerrilheiros e ferindo um correio viet-cong armado com duas granadas de mão. Os fuzileiros não sofreram baixas.

Outra patrulha de fuzileiros capturou um guerrilheiro comunista que levava explosivos num saco de plástico, nas proximidades da base aérea de Da Nang. Numa terceira incursão, prenderam dois suspeitos, tomando-lhes bandeiras do Viet-Cong e numerosas armadilhas.

Tropas sul-vietnamitas aerotransportadas, após romper um cêrco viet-cong a um acampamento de fôrças norte-americanas na região central, estabeleceram um anel de segurança em tôrno do local.

O acampamento é um dos últimos redutos governistas numa região de 40 mil habitantes à oeste de Pleiku.

Uma divisão inteira de soldados norte-americanos será enviada brevemente para o interior do Vietnã do Sul, para combater a 325ª divisão norte-vietnamita, em região que está sofrendo as influências da estação das chuvas. Uma das missões mais importantes dessa tropa é abrir as vias de comunicação com a região central interrompidas pelas chuvas e por atos de sabotagem vietcong.

Isa Motta e Maurício de Lacerda Filho apresentam:

Ponto-contraponto

Lott

Lott, o escolhido, é o homem que afirma hoje o que desmente amanhã. Por isso mesmo, os comunistas, principais responsáveis pela sua candidatura e a aprovação da mesma, estão se metendo num jôgo muito perigoso, pois inclusive, foram advertidos de que a candidatura Lott é altamente explosiva.

Passando em revista os acontecimentos, verificamos que o candidato atual do PTB, já tentou ser candidato e já desistiu, por vêzes incontáveis. E, quando já se considerava o marechal carta fora do baralho, eis que êle reaparece como candidato de união, dentro da maior desunião.

Com efeito, o PTB tinha tantas correntes quantos diretórios, quase. Por mágicas intrincadas e emaranhadas, ressurgiu de repente um candidato de último minuto e que logrou ser vitorioso.

O apoio que o marechal teve dos comunistas, liderados pelo Sr. Valério Konder que se identifica bastante com o marechal — têm ambos muito em comum — e possui enorme influência no PTB, decidiu a vitória do ex-Ministro da Guerra, não conformado (Lott) com a reserva que lhe coube.

Arraes

Por sua vez, Prestes e Arraes também contribuíram, através de entrevistas que eram como palavra de ordem, para a escolha de Lott, um candidato que, certamente, causará perturbações em tôdas as áreas, principalmente na militar.

E esta uma velha e conhecida tática comunista: agitar, para criar confusão e desordem, que, traduzidas em têrmos nacionais, significam confiltuar a classe militar, no momento no poder, para dividi-la e retomar as antigas posições, das quais foram afastados.

E, prosseguindo em têrmos comunistas, o General Lott é o maior inocente útil que já apareceu no Brasil.

Desta confusão tôda, o PTB sai dividido inteiramente, desmoralizado, e a família Vargas desprestigiada por um Partido que sempre viveu à sombra do nome de Getúlio Vargas.

Negrão

O Sr. Negrão de Lima teve um procedimento da maior dignidade, durante e após as badernas petebistas. Depois de derrotado por Lott, o PSP e o PSD pediram-lhe que concorresse como candidato daqueles Partidos ao Govêrno da Guanabara. Negrão, possivelmente desencantado e desgostoso com as intrigas e as futricas a que foi obrigado a assistir e suportar, enquanto candidato, recusou. A sua resposta foi um telegrama que enviou a Lott, felicitando-o.

E, por falar em Negrão, o Sr. Josué Montello pede-nos uma retificação. Êle não ajudou, conforme publicamos a escrever o discurso que o Sr. Negrão pronunciaria na Convenção do PTB, se tivesse saído candidato por aquêle Partido.

Josué estava em Petrópolis até ontem, escrevendo o seu próximo livro, "Cais da Salvação". O título vem a calhar. Bem que o Brasil está precisando de um.

O PSP e o PSD, diante da recusa de Negrão de Lima, vão dar todo o apoio ao Sr. Alim Pedro.

Amaral Neto revelou que foi procurado por elementos da campanha do Flexa, para que desistisse de sua candidatura. Ofereceram-lhe duzentos milhões de cruzeiros. além de indenizá-lo por tôdas as despesas feitas até agora na sua campanha.

Amaral, indignado pela oferta, respondeu incisivamente pela negativa. Ao mesmo tempo adquiriu a convicção de que sua candidatura é realmente uma ameaça para o pior candidato, o Racista Ribeiro.

Petrobrás cresceu com nova estrutura

O Relatório da Petrobrás, 1964, informa que dentro do objetivo do Govêrno de elevar o abastecimento nacional de petróleo a têrmos mais eficientes e índices mais altos, a emprêsa executou medidas corretivas de efeito imediato, tendo em vista que o consumo dos derivados, no País, tende a crescer em quase 30 milhões de dólares anualmente.

A atual administração estabeleceu diretrizes no sentido de elidir vícios de organização e falhas de orientação financeira, como a falta de coordenação na programação de atividades, critérios de produtividade econômica na elaboração e execução de projetos e nas operações industriais e a falta de fiscalização e acompanhamento técnico e financeiro das atividades de produção e de obras.

Organização

Com essa finalidade, foi aprovada a reformulação e conseqüente organização interna da emprêsa à qual se conferiram maior descentralização administrativa e melhor definição de conceitos de responsabilidade e de hierarquia, restabelecendo-se, ao mesmo tempo o contrôle das atividades da Petrobrás através do acompanhamento sistemático da execução do seu Programa Orçamento.

O nôvo plano de expansão da Petrobrás foi preparado para se estender até 1976, e deverá enquadrar tôdas as suas atividades dentro dos princípios básicos da política de petróleo do Govêrno

No Relatório de 1964, a diretoria da Petrobrás informa que graças às medidas executadas pôde ser evitado um índice de produção ainda mais desfavorável que o provocado pelo Govêrno anterior e que já em agôsto a produção começou a reagir crescendo gradativamente nos meses subseqüentes, até o final do ano, quando se firmou em nível aproximado da média mais alta dos anos anteriores.

O decréscimo verificado foi reduzido quase à irrelevância, e o volume provado de óleo no campo de Carmópolis equiparou a Bacia de Sergipe inclusive sua extensão submarina, à do Recôncavo Baiano.

Aniversário da Paraíba

A fundação do Estado da Paraíba em 5 de agôsto de 1585 será comemorada no Rio com uma missa no domingo, às 10 horas na Igreja de Nossa Senhora das Neves, padroeira do Estado. Os paraibanos residentes no Rio acorrerão à Igreja das Neves em Santa Teresa, relembrando, durante as comemorações, os conterrâneos de relêvo a quem estenderão as homenagens: Epitácio Pessoa, José Américo de Almeida e José Lins do Rêgo.

FAB formou mais setenta

Setenta recrutas da Aeronáutica, turma de 1965, prestaram juramento à Bandeira ontem, em cerimônia realizada no Quartel General da 3ª Zona Aérea, presentes o Brigadeiro João Adil de Oliveira, Coronel Cláudio de Carvalho, Chefe do Estado-Maior da Aeronáutica e convidados.

Após o juramento, foi entoado o Hino Nacional pelos presentes e lida a Ordem-do-Dia. Em seguida, os novos soldados da Aeronáutica realizaram algumas demonstrações com desfile de motociclistas, ordem-unida rítmica, educação física e defesa pessoal

UMA MULHER DE VERDADE

A Deputada Adalgisa Neri vê perdido seu trabalho para expurgar da Assembléia os funcionários fantasmas

Adalgisa não crê que a Assembléia desfaça 'panamá'

O relatório das Deputadas Adalgisa Néri e Lígia Lessa Bastos propondo a demissão dos funcionários nomeados para a Assembléia Legislativa, já entregue à Mesa, será apreciado amanhã, mas a representante do PTB não crê que suas recomendações sejam aceitas, porque "a maioria está muito comprometida."

"Poderíamos dar uma cópia dêste relatório para a imprensa, que verificaria a extensão do nosso trabalho. Uma coisa impede: o Deputado Antônio Luvizaro não quer, como responsável pela Secretaria, fornecer o papel necessário."

Corte

A Deputada Adalgisa Néri explicava que agora "tudo depende do Deputado Danilo Nunes". O trabalho especifica funções, elementos necessários a cada setor e sua lotações. Dos 1.432 funcionários nomeados para a Assembléia Legislativa poderão ser aproveitados cêrca de 400.

"Podemos aproveitar 400 funcionários, mas por concurso. Além dêstes, há os 400 funcionários antigos da Casa — que aliás são excelentes — mas pelo trabalho feito é possível avaliar que há gente sobrando. Gente que recebe vencimentos sem vir aqui."

Impressão pessoal

Os Deputados que não efetuaram nomeações no último panamá José Dutra, Adalgisa Néri Lígia Lessa Bastos e Danilo Nunes, não acreditam que "os componentes da Assembléia Legislativa tomem as medidas necessárias, pois a maioria está comprometida." A Dep. Adalgisa Néri disse:

"Fiz um trabalho enorme. Lígia Maria Lessa Bastos foi uma batalhadora por esta causa, mas pessoalmente não acredito em qualquer providência, principalmente se êste trabalho cair nas mãos de certos Deputados altamente comprometidos."

Peri reafirma crítica a IPMs

Durante a reunião do Superior Tribunal Militar, o Ministro Peri Bevilaqua fêz novas críticas aos encarregados de IPMs, afirmando que até hoje não ficou provada a violação do Código Penal Militar na maioria dos casos de prisão de civis.

Em sessão secreta, o STM decidiu encaminhar ao Presidente da República, lista com os nomes de todos os auditores em condições de serem promovidos a ministro daquela Côrte, para, entre êles, ser escolhido o substituto do Ministro Washington Vaz de Melo.

Habeas-corpus

Por ter sido libertado desde a última têrça-feira, foi julgado prejudicado na reunião de ontem no STM, o pedido de habeas-corpus em favor da cantora Jurema Finamour. O Ministro Arnaldo Perdigão leu as informações das autoridades do III Exército, dando conta de que a escritora estava prêsa desde o dia 15 de junho, em regime de incomunicabilidade, para averiguações.

A informação da liberdade da Sra. Jurema Finamour foi dada pelo Ministro Lima Briner o que encerrou o julgamento do habeas-corpus.

Guerrilheiro

O STM negou, por unânimidade, habeas-corpus em favor de Oscar Chaves, implicado nas guerrilhas do Coronel Jéferson Cardim Osório; Afonso Rodrigues de Carvalho; José Maurílio Serapião da Cruz, ex-sargento da FAB, acusado de atividades subversivas e constituição dos grupos de cinco do Partido Operário Trotskista: Eraldo Carlos Gomes da Cruz e Francisco Fernandes Maia.

Concedido

Por unânimidade, foi concedido habeas-corpus ao ex-técnico da Petrobrás Roberto Machado Mayrink, detido desde 8 de junho, atualmente no 1.º Batalhão de Guardas, à disposição do Coronel Ferdinando Carvalho.

Em seu voto, o Ministro Peri Bevilaqua reafirmou as críticas aos encarregados de IPMs e lançou desafio a que mostrassem um único processo no Tribunal em que haja provas de que os civis indiciados estivessem realmente incursos no art. 2.º, item, 3 da Lei de Segurança Nacional. Esclareceu que essa situação gera um proxenetismo pois os advogados fixam seus honorários de acôrdo com a pena a que está sujeito o cliente e citou o caso do causídico que extorquiu 12 milhões de um acusado de crime que previa pena de 15 a 30 anos de prisão.

Nôvo Ministro

Em sessão secreta, o STM decidiu transferir para o Presidente da República a escolha do ocupante da vaga que será aberta com aposentadoria do Ministro Washington Vaz de Melo. Será encaminhada ao Presidente Castelo Branco a lista dos nomes de todos os auditores em condições de assumirem o lugar de Ministro. São êles: os Srs. Lima Tôrres, Valdemar Tôrres, Iaco Fernandes Flávio Lucas de Oliveira, José Garcia de Freitas, José Bezerra Filho e Teócrito de Miranda. Paralelamente, o STM comunicará ao Presidente, que se encontra em disponibilidade o Ministro Clóvis Kruel, em face do acórdão do Supremo Tribunal Federal.

Prefeitos vão se reunir em Friburgo

NITERÓI — Sucursal.

Prefeitos do Norte, Centro e Sul do Estado do Rio de Janeiro reunir-se-ão sábado em Friburgo para discutir problemas comuns, figurando na agenda a nova discriminação de rendas, que será proposta ao Congresso pelo Govêrno Federal

Os Prefeitos pedirão à RFFSA a cessão dos prédios onde funcionavam as estações da Leopoldina nos municípios em que seus ramais foram suprimidos. Participação da reunião os Prefeitos de Friburgo, Cordeiro, Cantagalo, Bom Jardim, Miracema, Carmo, Sumidouro, Petrópolis, Teresópolis, Santa Maria Madalena, Trajano de Morais, São Pedro da Aldeia e Cabo Frio.

Mayrink Veiga voltou ao ar

Com programação normal, volta hoje ao ar a Rádio Mayrink Veiga, administrada por uma Junta Governativa, nomeada pelo Conselho Nacional de Telecomunicações e constituída de funcionários da emprêsa: Jair de Taumaturgo, chefe do "Broadcasting" Andis Cavalino, diretor comercial, e Paulo Jesus, chefe da Contabilidade.

A decisão de nomear a Junta foi tomada pelo CONTEL por 7 votos contra 6, sendo depois submetida à apreciação do ex-diretor-geral e proprietário, Sr. Miguel Lênzi, que concordou com a fórmula encontrada pelo Govêrno para fazer funcionar a emissora, por um período de 90 dias, quando será resolvido definitivamente a questão.

Provisório

A medida foi aceita com satisfação pelos empregados e dirigentes sindicais dos radialistas, embora se considere que nada ficou resolvido. Muitos dos artistas já procuram empregos em outras rádios ou estabelecimentos comerciais.

A versão de que o canal da Mayrink Veiga seria transferido para a Rádio Ministério da Educação parece pouco provável, de vez que o Govêrno Federal pretende liberar, dentro de poucos meses, algumas dezenas de outros canais para fins de difusão da cultura e educação.

Amanhã o sorteio do 'Pracinha'

Amanhã, às 9 horas, na Loteria Federal, na Avenida Marechal Floriano 118, será realizado o primeiro sorteio dos carros financiados pela Caixa Econômica Federal, sendo permitida a presença do público, Os veículos sorteados serão do tipo «Pracinha», para motoristas, contribuintes da previdência e o público em geral. Nos dias 9 e 10 serão sorteados os veículos tipo «Teimoso».

Os motoristas profissionais, inscritos pelo Sindicato dos Condutores de Veículos, estão sendo chamados à Caixa Econômica para a assinatura dos contratos e pagamento da segunda parcela da entrada de 400 mil cruzeiros.

O Conselho Superior das Caixas Econômicas decidiu que os inscritos que desejarem desistir da compra, receberão imediatamente o dinheiro depositado, bastando comparecer as dependências da Caixa munidos do recibo de inscrição.

Carneiro presidirá festival

O Embaixador Paulo Carneiro, representante do Brasil na UNESCO, deverá ser o presidente do I Festival Internacional de Cinema do Rio de Janeiro, segundo revelaram ontem ao DC fontes do Itamarati.

O Embaixador Paulo Carneiro chegou recentemente de Paris e estêve ontem em visita ao Ministro Vasco Leitão da Cunha para tratar de assuntos relativos à posição brasileira na próxima conferência da UNESCO.

Senghor cuida da viagem do angolano

O estudante angolano José Lima Azevedo, que se encontra na residência do Embaixador Senghor, viajará para o Senegal entre os dias 13 e 16, em vôo direto a Dakar. Ontem, o Embaixador foi ao Itamarati, onde conferenciou com o Ministro Sete Gomes Pereira, solicitando a devolução dos documentos do estudante, confiscados no ato de sua prisão.

O estudante angolano não pediu asilo político. Está na residência do Embaixador do Senegal como hóspede. Viajará com passaporte especial para estrangeiros, com visto do Senegal. Se seus documentos não forem encontrados até a data da viagem, o Itamarati fornecerá um certificado que os substituirão, até a devolução.

Missão Americana vem rever Aliança

Em avião especial chegarão hoje à noite ao Rio altas autoridades do govêrno dos Estados Unidos a fim de realizar conversações sôbre o estágio atual dos projetos da Aliança para o Progresso e as relações Brasil-Estados Unidos. A missão é chefiada pelo Senador William Fulbright, Presidente da Comissão de Relações Exteriores do Senado norte-americano.

O grupo, que conta com a participação do Subsecretário de Estado Tomás Mann, Secretário-adjunto Jack H. Vaughn o assistente especial do Presidente Johnson, Sr. Jack Valenti e o Presidente do Eximbank, Sr. Harold Linder, visitará também São Paulo e Brasília.

Novas diretrizes

A chegada dessas personalidades ocorre, justamente, duas semanas após a recente reunião do Comitê Interamericano da Aliança para o Progresso, durante a qual foram discutidas e equacionadas as novas diretrizes para a flexibilidade dos financiamentos à América Latina, bem como problemas que deverão ser sanados para o atingimento das metas de Punta Del Este.

Finalmente, a missão Tomás Mann ao Brasil comprova o empenho do govêrno norte-americano em manter contato permanente com seus organismos encarregados de acompanhar a evolução da Aliança.

Repercussão

Em Washington, a Casa Branca desmentiu que a missão especial tenha o objetivo de preparar uma visita do Presidente Lyndon Johnson ao Brasil. O Sr. Bill Moyers, porta-voz da Casa Branca disse que «não se cogita de nenhuma viagem presidencial ao exterior».

Chamou a atenção para o fato de que o Departamento de Estado já disse que o propósito dessa missão é discutir as relações norte-americano-brasileiras, a Aliança para o Progresso e o fortalecimento da OEA.

UM LÍDER

O Senador Fulbright

Túnel Rebouças vai ligar norte ao sul

Quando fôr detonada a última carga de dinamite, abrindo a galeria do Túnel Rebouças, amanhã, às 9 horas, estarão ligadas, diretamente, as Zonas Norte e Sul da cidade.

A primeira galeria já aberta deverá receber revestimento de concreto e, em seguida, será iniciada a pavimentação do trecho compreendido entre a Rua Cosme Velho e Lagoa, que estará pronto em novembro próximo.

Perfuração

Com características especiais, o Túnel Rebouças é diferente dos construídos até agora na Guanabara. A ligação Rio Comprido-Cosme Velho é feita por duas galerias distintas, num total de 1.460 metros perfurados, com uma média de elevação por galeria, de 84 metros quadrados. O total de rocha escavada nesta ligação foi de 123 mil metros cúbicos e a largura de suas pistas de rolamento, é de 7 metros cada uma.

Concreto

47,5 mil metros cúbicos de concreto foram aplicados no revestimento e pavimento, com 215 mil metros cúbicos de volume de escavações a céu aberto.

Quanto à ligação Cosme Velho-Lagoa, também em duas galerias, teve uma perfuração de 4.036 metros, com a média de 122 metros quadrados de escavações por galeria. O túnel seguirá em linha reta até a Rua Cosme Velho, numa extensão de 2.400 metros, entrando daí em curva até o outro trecho para atingir nova reta de 700 metros da ligação Cosme Velho-Rio Comprido e sair na Avenida Canal que o ligará à Avenida Paulo de Frontin até o Cais do Pôrto, cruzando os viadutos dos Fuzileiros e Marinheiros.

Tráfego

As obras do túnel pròpriamente dito — segundo informam os encarregados — estarão concluídas até novembro próximo, mas só será liberado ao tráfego com a instalação de certos serviços eletromecânicos, a serem iniciados no fim do ano.

Consistem êstes serviços — orçados em 15 bilhões de cruzeiros — de colocação de sinais de tráfego, mecanismo de ventilação, serviços de contrôle de monóxido de carbono, além de construção das casas de máquinas e de administração.

Gás venenoso

O contrôle do monóxido de carbono é considerado importante, face ser altamente prejudicial à vida humana, com o grande movimento de veículos no túnel, essa substância se confinará, assumindo caráter perigoso. Daí a necessidade de sua medição, para diluição pelo sistema de ventilação, a fim de permitir o tráfego normal sem perigo de vida para o usuário.

Curvas

A execução de várias outras obras, como a reurbanização de uma praça fronteira a sua saída, na Lagoa, um viaduto sôbre a Rua Jardim Botânico e outro na Rua Cosme Velho, além da Avenida Canal, que canalizará o Rio Comprido, foram necessárias para a utilização do túnel, assegurando a ligação Sul-Norte, através de mais de cinco quilômetros escavados na rocha.

Além disso, foram construídas diversas curvas nas entradas e saídas do túnel, nas Ruas Cosme Velho e Jardim Botânico para se evitar o chamado fenômeno da agulha, que deixa os motoristas nervosos ao volante.

As obras de construção do Túnel Rebouças, estão sendo executadas simultâneamente pela SURSAN e pelo DER através de convênio segundo o qual cada órgão encarrega-se de parte dos trabalhos, com recursos do Estado e do Fundo Rodoviário Nacional.

Barnabés pedirão aumento de luto

"Diante da campanha que será encetada pelo funcionalismo público de todo o Brasil, o Govêrno não terá outra saída, a esta altura, a não ser a concessão do aumento que pleiteamos", declarou à reportagem o presidente da União Nacional dos Servidores Públicos.

A partir do dia 11 de agôsto, na Guanabara, todos os servidores usarão um botão prêto na lapela, como sinal de luto pela atitude do Govêrno Federal, negando-lhes uma melhoria salarial êste ano.

Campanha

No mesmo dia 11 de agôsto, "O Dia do Luto", conforme declarou o Sr. Edmílson Jorge de Oliveira, presidente do órgão dos servidores, será iniciada uma campanha financeira junto à população, para esclarecer a real situação do funcionalismo e para angariar fundos, a fim de dar a maior amplitude possível ao que o servidor chama de "batalha contra a fome".

"Acreditamos mesmo que a reformulação da política salarial seja ampla e alcançará até mesmo os trabalhadores quando a nossa campanha atingir os seus objetivos", acrescentou.

As bases

Segundo o memorial encaminhado pela Confederação Nacional dos Servidores Públicos, o funcionalismo pleiteia um aumento que tem por base o salário mínimo vigente na Guanabara, que é o maior adotado na União. Para todos os servidores federais, o benefício terá um índice percentual que oscila entre 60 e 64 por cento.

Em Minas

Atualmente no Rio, participando dos entendimentos, o Delegado da Associação Mineira de Servidores Públicos esclareceu que em seu Estado, o luto já foi adotado oficialmente por todo o funcionalismo, que ostenta na lapela o fumo tradicional e assim permanecerá durante tôda a campanha.

Tôrres vai à Sapucaia: inauguração

NITERÓI — Sucursal.

O Governador Paulo Tôrres irá a Sapucaia, domingo, inaugurar a nova estrada que ligará o município a RJ-2 e a ponte sôbre o Rio Macacu, obras realizadas pelo Departamento de Estradas de Rodagens. Com a nova rodovia, crescerão as facilidades de exportação dos produtos hortigranjeiros do município. Atualmente a produção de laranjas atinge a 100 mil caixas mensais e 12 mil a de hortaliças e legumes.

Construtora Tavares Fernandes Ltda.

ASSEMBLEIA GERAL EXTRAORDINARIA

CONVOCAÇAO

São convidados os acionistas da Construtora Tavares Fernandes S/A. a se reunirem em Assembléia Geral Extraordinária, na sua sede às 14 horas do dia 16 de agôsto corrente, para ratificação da ata da eleição da Diretoria e Conselho Fiscal.

Rio de Janeiro, 2 de agôsto de 1965

João Tavares Filho — Diretor

Associação dos Diretores de Vendas do Rio de Janeiro

ASSEMBLEIA GERAL ORDINARIA

Ficam convidados os Srs. Associados para a Assembléia Geral Ordinária que se realizará no próximo dia 16 do corrente, às 12 horas, em primeira convocação, no Restaurante Panorâmico Mesbla, à Rua do Passeio 56, para apreciação do relatório e das contas do Conselho Diretor relativos ao exercício financeiro encerrado em 31 de maio último, de acôrdo com o Art. 30, item 1 alínea "a" do Estatuto.

Não havendo número à hora marcada, será feita nova convocação às 12,30 horas com qualquer número de Associados presentes, na forma do parágrafo único do artigo 31 do Estatuto em vigor.

Rio de Janeiro, 4 de agôsto de 1965

Armando Solas — Presidente.

Trágico retôrno de Lott

Por ter apoiado a candidatura do Marechal Lott à Presidência da República em 1960, quando seu nome era a barreira, afinal insuficiente, contra a marcha desvairada do Sr. Jânio Quadros para o Poder, o DC manteve em silêncio, por semanas, o contrangimento que lhe causou a gradativa evolução do ex-Ministro da Guerra, passando do um digno retiro para um trágico retôrno à atividade política.

Mesmo quando, no último sábado, um golpe de mão comunista destruiu uma urna selada, para salvar a candidatura Lott, o DC manteve silêncio, na convicção, que era uma última esperança, de que o marechal, afinal, perceberia que papel lhe reservavam os comunistas. Não faltaram, nesses dias, com a discrição e o respeito exigidos pelo passado do velho militar, as advertências dos seus amigos mais acatados. Para essas advertências o marechal não teve ouvidos. Mas não deixou de ouvir o zumbido da môsca azul e o traiçoeiro estímulo dos seus novos amigos comunistas.

Depois do espetáculo circense da noite de têrça-feira e dos primeiros minutos da madrugada de ontem, não é mais possível transigir. Se o Marechal Lott ainda não sabe, é bom que saiba agora: aquilo não foi uma convenção para escolher um candidato ao Govêrno da Guanabara, foi uma simples formalidade para investir, com o consentimento do escolhido, o líder militar da contra-revolução subversiva.

Bem dizia o chefe comunista Luís Carlos Prestes, em entrevista a "L'Humanité", órgão oficial do PC francês — entrevista da qual os jornais de ontem publicaram o resumo fornecido pelas agências de notícias — que os "comunistas brasileiros estão organizados" na clandestinidade, em todo o País, e se esforçam para manter e ampliar o que Prestes chama seus laços com a massa trabalhadora.

Para Prestes e seu Partido clandestino **organizado** em todo o País, a Guanabara saiu melhor que a encomenda. Afastada a candidatura Hélio de Almeida, que lhes serviria de instrumento de luta política local, surge em seu lugar, como resultado de uma espécie de guerra revolucionária intrapartidária, não outro instrumento de luta local, não um candidato ao Govêrno do Estado, mas um marechal, antigo ministro e candidato a Presidente, disposto a entregar-lhes seu passado de democrata, de católico e de anticomunista, as insígnias de seu pôsto e os méritos de uma longa e por muito tempo irrepreensível carreira na vida militar e na vida pública.

O marechal não viu nada disso — ou não quis e não quer ver? O marechal não sabe a que papel se presta — ou sabe e aceita? Quer tenha agido por ambição, quer o tenha feito por ingenuidade, o Marechal Lott fêz a terrível opção de voltar à vida pública pelas mãos dos que traem ao País, ao regime, à democracia. Isto é, a tudo aquilo a que o marechal serviu exemplarmente no passado.

Houve, com efeito, momentos em que a Nação, confiante, entregou-se à lealdade do Marechal Lott, em quem via um soldado com olhos apenas para a lei. Hoje, o País, profundamente decepcionado, vê-se obrigado a acautelar-se contra o marechal, que deixou de servir-lhe para servir de massa de manobra aos inimigos do Brasil.

O DC, que há cinco anos apoiou o Marechal Lott, por ver em sua candidatura a expressão das aspirações democráticas do País, ameaçadas pelo Sr. Jânio Quadros, é obrigado, hoje, a dizer-lhe **não** e o diz com constrangimento, mas com firmeza, a êsse homem que, na idade da sabedoria, mudou para pior. Sua candidatura é inaceitável — pelo que ela representa de antinacional e de anti-Brasil.

Os frutos amadurecem

A chegada, hoje ao Rio, de um grupo de personalidades do Govêrno norte-americano tem um significado especial para o futuro das relações entre o Brasil e os Estados Unidos. Isto porque os visitantes, entre os quais o Subsecretário Adjunto para Assuntos Interamericanos, aqui vêm com a missão de conhecer de perto o desenvolvimento da Aliança Para o Progresso em nosso País e discutir os meios de fortalecimento da OEA.

Quatro dias de contatos com autoridades brasileiras — o tempo calculado da visita — bastarão para essas ilustres personagens verificarem o impulso que tomou a Aliança entre nós de abril do ano passado até hoje. Graças, sobretudo, ao apoio decidido do nôvo Govêrno brasileiro ao programa de cooperação norte-americana, muitas obras de inegável interêsse público foram realizadas e se acham em andamento por todo o País, coroando o esfôrço conjunto das duas nações pelo nosso progresso social e econômico.

À má vontade oficial por qualquer tentativa de ajuda ianque à melhoria das condições de vida do nosso povo sucedeu um clima de cordialidade e entendimento que despertou, nas autoridades e no povo do grande país do Norte, a indispensável confiança em nossas próprias possibilidades e a certeza de um tratamento condigno dos capitais alienígenas.

Fim de um abuso

Enquadra-se perfeitamente no espírito moralizador da Revolução a providência que acaba de tomar o Govêrno, no sentido do contrôle das nomeações para as autarquias. Só com a autorização do Gabinete Civil poderão ser publicadas no "Diário Oficial" as portarias de nomeação, admissão ou readmissão assinadas pelos dirigentes autárquicos.

É fato conhecido que os Institutos de Previdência e órgãos congêneres se prestam com facilidade aos interêsses políticos de administradores inescrupulosos, vício que nem o advento revolucionário conseguiu eliminar de todo. Daí a necessidade da medida extrema, a qual, se não desprestigia os bons dirigentes, opõe um dique às pretensões inconfessáveis dos maus, que se aproveitam das posições de mando para cevar sua vaidade ou ambição às custas do erário.

Escrúpulos

O Senador Eurico Resende censurou, em Plenário, seus pares por haverem adotado o recesso parlamentar que, segundo disse "repercutiu negativamente nos órgãos de imprensa, no rádio e na televisão". E terminou formulando votos para que não se repita a interrupção dos trabalhos legislativos, para salvaguarda do bom nome do Congresso Nacional.

Engana-se o Sr. Eurico Resende. Os veículos de opinião pública não se ocuparam do recesso parlamentar. O que repercutiu negativamente não foi o período de descanso que a si mesmos deram os Congressistas, mas certos projetos, emendas e subemendas antidemocráticas de integrantes das duas Casas legislativas, portanto contrárias aos interêsses do Congresso a que êles pertencem. Teses muito caras a políticos como o Sr. Eurico Resende, e que a maioria dos Senadores e Deputados está repelindo, juntamente com o Presidente Castelo Branco — para a salvaguarda do bom nome do Congresso Nacional.

DIARIO CARIOCA

Sede: Avenida Rio Branco 25 – Sobreloja – Diretor-Vice Presidente: Zélio Valverde — Diretor-Responsável: Prudente de Moraes neto

Sucursais do DIARIO CARIOCA

ESTADO DO RIO – Avenida Amaral Peixoto 60 – Sala 611 Telefones 2-7893 e 2-2844 NITERÓI

SÃO PAULO – Rua Barão de Paranapiacaba 61 4º andar, grupo 24 - Telefones 32-5841 e 35-6286

BELO HORIZONTE - Rua São Paulo 1071 1º andar, sala 1 – Telefones 4-6401 2-9293 e 2-1236

ASSINATURAS

Trimestral .... Cr$ 3 000 | Semestral (outros países) .... Cr$ 8.000
Semestral .... Cr$ 6 000
Anual .... Cr$ 10 000 | Anual .... Cr$ 15 000

Venda Avulsa:

Preço do exemplar .... Cr$ 80
Aos domingos .... Cr$ 100

DC-BRASÍLIA

(Edição brasiliense do DIARIO CARIOCA)
Fundado em 12 de setembro de 1959
Diretor: MAURO DA CUNHA VALVERDE
REDAÇÃO E ADMINISTRAÇÃO
Avenida W-3 Quadra 8 Sobreloja Plano-Pilôto
TELEFONES - Diretoria 2-1833 - Publicidade 2-1838 — Redação 2-6760 2-6077
Preço do exemplar inclusive aos domingos .... Cr$ 100

Invulnerabilidade

PEDRO DANTAS

Assuntos há, por êste mundo cada vez menor, de que só os iniciados discutem. Os demais respeitam-nos, cientes e conscientes da sua condição de ignaros. Outros, porém, são supostos ao alcance de todos, que enveredam pelos seus mais recônditos domínios, muito senhores de si e sem a menor cerimônia. Não respeitam autoridade ou títulos. Enfrentam os mestres da matéria como se estivessem situados no mesmo plano. Julgam-se no direito de ter idéias próprias" e com elas elaborar teorias que admitem nas condições de ser opostas à opinião dos especialistas, sem guardar, sequer, as conveniências de uma hierarquia que, aliás, não reconhecem.

Ensina a sabedoria popular que de médico, poeta e louco, todos têm um pouco. Mas, não é a medicina, afinal, a vítima principal da superestimação dos leigos, que encontram, nesse terreno, limites naturais à sua ousadia. Além da prática ilegal da medicina, em diagnósticos pós-prandiais e prescrições não comprometedoras, o médico amador não se iria aventurar ao debate com os "colegas" diplomados, mormente os de certa notoriedade.

Os "estadistas" já são muito mais completos. Êles têm e distribuem às mancheias os seus planos de govêrno, pelos quais o País alcançaria tôda a grandeza do seu destino. São reformadores natos. Nada escaparia à sua revisão. Em todos os setores, sabem precisamente o que se deve fazer. Nem todos são perigosos, mas alguns já têm chegado à Presidência da República — e nós pagamos por isso, como, ainda por algum tempo, continuaremos a pagar.

Na preferência geral, porem, cabe lugar destacado aos problemas econômicos. Aí, sim, autoridade é mato. E não há pedir meças, por exemplo, ao Prof. Eugênio Gudin, cujas lições são contestadas com superioridade pelos "economistas" que não passaram, ao menos, por um programa de calouros, como os artistas de rádio. Se começassem por disputar um dos tronos comandados pela buzina do Chacrinha, poderiam apresentar o título não desprezível dos chamados caras-de-pau. Nem isso, entretanto, lhes é exigido, para que seja lícito abrir o berrador para pregar a sua doutrina.

O evidente abuso existe em todos os ramos da atividade, em todos os setores da política, em todos os escalões da ignorância, sem excetuar a que se consolida, oficializada em cargos, funções e aspirações políticas definidas, como é o caso dos candidatos a postos eletivos. São espíritos, todos êsses, que se julgam capacitados a discretear sôbre êste mundo e o outro, retificando conceitos correntes, teorias comprovadas, idéias admitidas. Muito mais do que o coração, a ignorância tem razões que a razão desconhece. E essas razões desconhecidas da razão propagam-se com facilidade, pela muito maior extensão do meio homogêneo em que elas foram geradas. Voam nas asas da estultice, conquistando adeptos entusiastas por tôda parte — na imprensa, nas Assembléias, nas associações de classe e até mesmo nas Universidades, onde não deveriam ter ingresso.

A demagogia tem aí seu alimento ideal. Descompromissada de qualquer ligação com a verdade, sem limites ou restrições à sua capacidade de lançar assertivas e teses a êsmo, invulnerável, absolutamente invulnerável no que proclama, por efeito daquela ausência de compromisso, ela serve-se dêsse prato predileto que será, na sua dieta, o mais rico em vitaminas.

Resiste, tranqüilamente, a todo gênero de argumentos, inclusive à prova em contrário, pois a quem não tenha compromisso com a verdade, pouco lhe importa o que está para revelar. A posição, nesses têrmos, é indestrutível e inexpugnável. Não há fôrça que a demova ou que a supere.

Não adianta, sequer, combater e discutir. A ignorância demagógica não tem nada a perder. Para ela, tudo é lucro. De tudo lhe é dado extrair vantagens e benefícios, transformando a seu favor ataques aparentemente irresistíveis. Que seriam irresistíveis, de fato, se os contendores não pertencessem a espécies diferentes. Mas, como vimos, as armas de um são ineficazes contra a natureza do outro. Imaginemos um ser vivo constituído de tal forma que as balas lhe varassem o corpo sem o molestar: que adiantaria descarregar sôbre êle um pente de metralhadora?

E' o que desarma, no embate desigual, as armas da boa razão: a consciência de duelar contra um fantasma, que os seus golpes mais profundos não ferem, nem atingem. Êsse contendor não pode perder, nunca, a menos que se encontrem os meios e sortilégios para desencantá-lo.

MUNDO VASTO, VASTO MUNDO — José Auto

Atritos com os nacionalismos

O último número do "Time" contém esta declaração franca: "Ajudando muitas nações a voltarem ao equilíbrio financeiro, os Estados Unidos, durante o período de pós-guerra, impuseram a maior parte de suas políticas econômicas ao resto do mundo livre. Ultimamente, temos encontrado uma maré alta de nacionalismo econômico que desafia os Estados Unidos em matérias tão diversas como tarifas, direitos de aterragem em aeroportos e dinheiro. Notàvelmente, nuns dois países principais e em grau crescente em outras nações, as políticas econômicas dos Estados Unidos estão sendo criticadas ou rejeitadas".

A seguir, aponta como principal adversário econômico o General De Gaulle, que quer fazer a Europa olhar para a França em vez de olhar para os Estados Unidos. Por causa dessa intransigência, "estão paralisadas as reduções de tarifas da etapa Kennedy, em Genebra; a delegação do Mercado Comum em Genebra não pode completar a lista de mercadorias porque a França boicotou as principais reuniões dos Seis desde 5 de julho".

Agora, informa a revista, a França tentou solapar a convocação do Tesouro norte-americano para "uma reunião de cúpula a fim de tratar da reforma do sistema monetário internacional". O Ministro das Finanças da França acha que essa conferência ainda não é oportuna. Alguns peritos interpretaram isso como uma recusa pura e simples, mas a revista acha que a posição do francês Giscard D'Estaing e essencialmente a mesma do americano Henry Fowler, ou seja, a de que "consideráveis negociações têm de ser feitas antes da convocação da reunião", admitindo que a França, de um certo modo, está lembrando ao mundo "que tem podêres para obstruir a reunião". Em conclusão: "a França provàvelmente não impediria a conferência, mas exigirá uma série de condições prévias que podem retardar por longo tempo a reunião".

Mas a França está longe de ser o único país a pôr em dúvida o primado econômico americano, diz a revista. As nações do continente europeu gostariam de ver o papel do dólar reduzido nas finanças internacionais. Os formuladores da política na Alemanha, na Holanda e na Suíça "têm proposto ou apoiaram medidas que reduziriam a capacidade dos homens de emprêsa americanos de comprarem suas indústrias. Mesmo os "eurocratas", que se opõem a De Gaulle, acreditam que construindo uma Europa unida êles podem criar um eficiente contra-equilíbrio ao poder econômico americano.

A coisa não fica aí, pois uma missão japonêsa que recentemente visitou Washington "exigiu o tratamento do Japão em pé de igualdade com os EUA em assuntos econômicos". Recusaram, os japonêses, o pedido americano de redução de tarifas japonêsas sôbre mercadorias americanas e de restrições aos investimentos americanos. Também se recusaram a contribuir para o programa de ajuda de um bilhão de dólares ao Sudeste da Ásia, rejeitando a sugestão americana de suspenderem os créditos a longo prazo à China Comunista. Em vez disso, pediram aos EUA para renegociar acôrdos de pesca e acôrdos aéreos, "que o Japão foi forçado a aceitar depois da guerra". Querem direitos de tráfego aéreo comercial do Japão nos EUA iguais aos que êstes gozam no Japão. Os EUA, um tanto relutantes, "resolveram iniciar as negociações no corrente mês de agôsto".

Lutero e Ermírio disputam o PTB

Os episódios da Convenção trabalhista da Guanabara vão se refletir em Brasília quando estiver reunida a Convenção Nacional do PTB destinada a renovar a direção partidária. A escôlha do Marechal Teixeira Lott para candidato petebista teve, na política interna do Partido, o significado de uma vitória do Sr. José Ermírio de Morais sôbre o Sr. Lutero Vargas. O primeiro, ocupando o cargo de presidente do Diretório Nacional, foi autor da iniciativa de reviver a candidatura Lott, que o Sr. Lutero Vargas já havia dado como sepultada.

O industrial paulista pretende dar conseqüência na Convenção Nacional à vitória que obteve na Guanabara contra o presidente da Comissão Executiva — com o qual vem travando, desde a escolha de ambos para êstes postos, uma luta de agressividade crescente.

Na Convenção Nacional, o Sr. José Ermírio deverá partir para uma ofensiva que assegure definitivamente para seu grupo a hegemonia na direção partidária. Seu grupo é formado bàsicamente de industriais de ingresso recente na vida política e que chegam dispostos a uma permanência duradoura. Entre êles o Sr. Fernando Gasparian, que aguarda apenas uma oportunidde especial para assinalar seu ingresso no PTB e os Srs. Hélio de Almeida e Osvaldo Aranha Filho, que chegaram ruidosamente ao PTB carioca, logo se impondo como dirigentes de uma poderosa corrente.

A Convenção

A Convenção se destina a renovar os mandatos da direção partidária e tudo fazia crer que não haveria disputas, sendo reconduzidos todos os ocupantes. A perspectiva de luta no entanto se afigura como inevitável.

O Sr. Lutero Vargas tem manifestado o desejo de não pleitear qualquer cargo, aceitando apenas permanecer na presidência da Comissão Executiva se ficar evidente que será uma solução de unidade.

A Convenção Nacional ocupará todo o dia de sábado sendo possível que o Sr. Lutero Vargas não possa estar presente ao encerramento da Convenção estadual da GB que homologará a candidatura do Marechal Teixeira Lott.

Ação contra Lott

A escolha do Marechal Lott para candidato petebista abriu mais um problema para a Revolução na campanha eleitoral. Desde ontem, os boatos a êsse respeito eram os mais desencontrados, havendo mesmo indícios seguros de movimentação militar neste sentido.

Observadores políticos consideram que a evolução da crise pode levar ao cancelamento do pleito na Guanabara através de uma intervenção federal ou medida de mesmo efeito, já que não se vislumbra possibilidade de vir a ser o marechal incluído em algum dispositivo da Lei das Inelegibilidades.

Do ponto de vista eleitoral, acreditam os observadores não ser fácil derrotar o candidato trabalhista, senão com a substituição da candidatura Flexa Ribeiro por um nome que amplie a área lacerdista, unindo-a a outros setores políticos.

Lacerda e Lott

Falando a uma emissora de rádio em S. Paulo, por telefone, o Governador Carlos Lacerda declarou esta tarde que respeitava a decisão do PTB, escolhendo o seu candidato à sucessão estadual. Acrescentou que o Marechal Teixeira Lott "representa autênticamente o PTB".

Registro de Sebastião

O Sr. Israel Pinheiro encaminhou ontem, ao Tribunal Regional Eleitoral, o pedido de registro da candidatura do Deputado Sebastião Pais de Almeida ao Govêrno do Estado. O volumoso "dossier" foi protocolado sob o número 8702, precisamente às 14.35 sendo imediatamente encaminhado ao presidente do TRE, Desembargador Merolino Correia, para despacho.

Juntamente com o pedido foram encaminhadas uma cópia da ata da Convenção que homologou a candidatura pessedista, bem como as declarações de bens dos Srs. Pais de Almeida e Pio Canedo. Pela sua declaração, constante de 87 laudas datilografadas os bens de Pais de Almeida têm o valor histórico de 16 bilhões de cruzeiros estando incluídas tôdas as mutações patrimoniais ocorridas desde a primeira declaração, feita segundo se informa, há mais de trinta anos. Pelos cálculos dos entendidos tomando-se por base o valor histórico de 16 bilhões de cruzeiros, a fortuna do candidato pessedista pode ser calculada em mais de cem bilhões de cruzeiros, atualmente. O Sr. Sebastião Pais de Almeida fêz questão de esclarecer a origem de todos os seus bens no documento.

Edital

Ainda hoje o "Diário Oficial" deverá publicar o Edital de registro, ontem mesmo expedido pelo presidente do TRE. Segundo o Código Eleitoral, qualquer pessoa ou agremiação política terá o prazo de cinco dias para impugnar o registro; isso não ocorrendo estará precluso.

O que se diz

... QUE o Sr. João Lunardéli, um dos reis do café, disse que está disposto a gastar a metade da fortuna para eleger seu genro Paulo Pimentel, candidato de Nei Braga ao Govêrno do Paraná...

... QUE o Presidente Castelo Branco telefonou ao Secretário Gustavo Borges perguntando o que havia contra a peça "O Berço do Herói", de Dias Gomes. Borges respondeu que ela era subversiva e o Marechal retrucou: "Pois olhe, Coronel. Eu li e não achei. A peça é apenas ruim".

... QUE D. Iara Vargas, ao receber demorada vaia quando votava na convenção do PTB, voltou-se para as galerias, deu um adeuzinho e jogou um beijo...

... QUE, por sugestão e artes do Sr. Luís Viana Filho, do PL, o grupo do PTB-bigorrilho, da Bahia, liderado pelo Sr. Manoel Novais, ingressará na UDN...

... QUE o Deputado Abel Rafael, do PRP de Minas, declarou que seu Partido vai impugnar a candidatura do Sr. Roberto Resende, apresentando a prova de que o candidato da UDN se inscreveu como orador do não realizado comício da CUTAL, em março de 64 em Belo Horizonte...

GUANABARA

Fabiano Villanova

Negrão desiste e PSD adia decisão

O Embaixador Negrão de Lima disse, ontem, que acata a decisão democrática e soberana da Convenção do PTB, pois sua posição é nítida e não dividirá, em hipótese alguma, a área de Oposição ao Govêrno do Estado da Guanabara. Lembrou que, ontem pela manhã, enviou telegrama ao Marechal Lott, felicitando-o pela vitória alcançada na Convenção do PTB e desejando êxito no pleito.

O ex-candidato também endereçou cartas às direções do PSD e PSP, retirando sua candidatura à sucessão estadual como contribuição para unidade das fôrças de Oposição.

Nos setores menos radicais do PSD, há uma coincidência de pontos de vistas com o PTB, de que a candidatura do Marechal Lott, se não fôr encontrada uma fórmula judiciária, que ponha em perigo o seu registro nas próximas 72 horas, será inarredável e «ganhará o pleito por maioria absoluta».

Encontro

O Deputado Doutel de Andrade, juntamente com os Srs. Osvaldo Aranha Filho e Hélio de Almeida, reuniram-se, ontem, pela manhã, na residência do Sr. Rubens Berardo, debatendo as diretrizes da campanha eleitoral.

Sabe-se que, nesta reunião, foram debatidos problemas ligados à crise interna que envolve o PTB e seus reflexos na Convenção Nacional, nos dias 6 e 7 de agôsto, em Brasília.

PSD adia decisão

O Partido Social Democrático não encerrará mais, hoje, a sua Convenção Regional, mas seus dirigentes resolveram convocar uma reunião para logo mais, a fim de examinar a decisão do PTB, homologando a candidatura Lott. Os pessedistas discutirão êsse problema: acham que ficaram alijados da eleição estadual com a homologação, pelos petebistas, da chapa Lott-Berardo.

Aquêles que estão inconformados com a decisão da Convenção dos petebistas acham que o PTB fugiu a um protocolo firmado, pois além de não indicar o candidato do PSD para Governador, também esqueceu do seu aliado no caso da vice-governança.

O Deputado Gonzaga da Gama Filho, que deveria ser o candidato a Vice-Governador, é quem está tentando evitar a rebelião que se inicia no PSD contra a decisão dos trabalhistas. Ontem, manteve contatos com os Srs. Hélio de Almeida e Osvaldo Aranha Filho, visando a solucionar o problema. Por enquanto, existem duas soluções: o Sr. Berardo desistiria em favor do Sr. Gama Filho ou, então, o PSD receberia três importantes Secretarias, quando o marechal fôsse compor os quadros de seu Govêrno.

O Sr. Augusto do Amaral Peixoto, presidente do PSD carioca, chegou a dizer, ontem, ser possível que o seu Partido só venha a homologar o nome do marechal depois que o TRE registrar a sua candidatura.

Alim sòzinho

O Sr. Mourão Filho, principal articulador político da candidatura Alim Pedro, informou que, hoje, os dirigentes do PDC, MTR e PRT, que apoiavam a candidatura do ex-Prefeito, seguirão para Teresópolis, a fim de formalizar a desistência anteriormente apresentada pelo Sr. Alim Pedro.

Afirmando que os dirigentes do PDC, MTR e PRT sempre estiveram trabalhando para unir as oposições, o Sr. Mourão Filho, asseverou: «Como já disse há três meses passados, esta é a grande candidatura para unir as oposições. Pela candidatura do Marechal Lott tenho certeza de que o Sr. Alim Pedro confirmará o que anunciou e não criará qualquer obstáculo».

PSP divide

Reunidos ontem, os dirigentes do PSP da Guanabara decidiram ficar na expectativa de um pronunciamento definitivo do Marechal Teixeira Lott. Ao lado, com alguns dirigentes do PSD inconformados com a decisão da Convenção trabalhista, os pessepistas estudam a possibilidade de lançar uma nova candidatura. Durante uma reunião havida entre os Srs. Amaral Peixoto, Rubens Cardoso e Negrão de Lima, o primeiro fêz êste apêlo: «Embaixador, não dê qualquer pronunciamento sôbre os destinos de sua candidatura, durante as próximas 48 horas».

Zarur fica

O Sr. Alziro Zarur reuniu, ontem, os funcionários da emissora de rádio, de sua propriedade, para pedir a colaboração de todos, em tôrno de sua candidatura. E garantiu: «Sou mais candidato do que nunca».

Crise udenista

O Sr. Danilo Nunes, candidato a Vice-Governador na chapa do Sr. Flexa Ribeiro, disse que na próxima semana, os dirigentes do Diretório Regional estarão reunidos, para discutir os motivos que levam o Diretório e Comitê Central da Campanha Eleitoral estarem trabalhando desentrosados.

Na ocasião, o Sr. Carlos Lacerda voltará a manifestar sua repulsa pelo procedimento dos Deputados Adauto Lúcio Cardoso, Aliomar Baleeiro, Arnaldo Nogueira e Eurípedes Cardoso de Meneses, além do Ministro Raimundo de Brito, que «não estão se importando com os rumos da campanha do candidato da situação».

Lacerda & Lott

Opinião do Sr. Carlos Lacerda sôbre a candidatura do Marechal Lott: «Respeito a decisão democrática e legal do PTB». Enquanto isso, o seu líder na Assembléia Legislativa, Sr. Mauro Magalhães, fazia cerrados ataques ao antigo Ministro da Guerra.

Adiamento

A sessão solene de encerramento da Convenção do PTB da Guanabara, marcada para sábado, às 20 horas, poderá ser adiada para segunda-feira próxima, em face da Convenção Nacional do PTB, que se instala nesse mesmo dia em Brasília.

Míltom: 'Lott não preocupa o Govêrno'

Ao seguir ontem para Brasília, a chamado do Presidente da República, o Ministro Milton Campos declarou que "a candidatura do Marechal Lott não preocupa o Govêrno". E acentuou: "Isso faz parte do processo eleitoral, ora em marcha em todo o País". Inquirido sôbre suposta inelegibilidade do candidato trabalhista por que teria domicílio eleitoral no E. do Rio, o Ministro declarou não estar informado e que isto seria problema privativo da Justiça Eleitoral decidir.

Em Brasília, um porta-voz do Ministério da Justiça foi categórico: "O Govêrno não vai fazer reforma institucional nenhuma nem adiar as eleições. O pleito será realizado na data marcada".

A reação militar à candidatura Lott, no entanto, explodiu no dia de ontem, através de uma visível movimentação, enquanto o Coronel Costa Cavalcânti, intérprete habitual da chamada "linha dura" foi muito claro: "A candidatura Lott é uma provocação perigosa". Revelou depois de se avistar com o Presidente da República, no Palácio do Planalto, que "a Revolução tem recebido muitas provocações e vencido tôdas. Essa é a maior até agora, mas também será vencida".

E categórico:

"Se continuar assim, creio que o povo não terá oportunidade de votar em 1965".

Castelo convoca Comando

O Presidente da República convocou os ministros militares para uma reunião em Brasília, hoje, informando-se, em fontes oficiosas, que a sucessão carioca e a candidatura do Marechal Henrique Teixeira Lott seriam anlisadas durante o encontro.

A convocação dos ministros militares, logo que foi conhecida, provocou uma onda de rumôres alarmitas nos círculos políticos, falando-se com insistência que da reunião resultariam decisões radicais, como o veto à candidatura do ex-Ministro da Guerra e adiamento das eleições.

• **LIDER** — A reação da LIDER à candidatura Lott foi imediata. Seus dirigentes consideram que o marechal, ao aceitar ser o candidato das oposições, assumiu, de fato, a liderança da anti-revolução na Guanabara. A LIDER reunir-se-á ainda hoje, para examinar o panorama político e emitir um pronunciamento.

• **NOVEMBRO X ABRIL** — Em certas áreas há o receio de que a candidatura Lott desperte, nos grupos militares ligados ao Movimento de abril,, grande animosidade, em face de ter sido o marechal um dos líderes do Movimento de novembro de 1954. O grupo militar dominante é constituído, em grande parte, por oficiais que ligados ao Movimento de agôsto de 1954 e enriquecido com adesões de adversários da época, como os Generais Costa e Silva e Odílio Denis.

• **HECK** — O Almirante Sílvio Heck, se reuniu, ontem, com um grupo de amigos em sua residência decidindo criar uma Frente Anti-Lott, com objetivo de mobilizar a opinião pública, advertindo-a dos perigos que encerra para o movimento revolucionário a candidatura do ex-Ministro da Guerra ao Govêrno da Guanabara.

Afirmou que fará um relato da vida política do Marechal Lott, apresentando em detalhes as posições políticas assumidas pelo ex-Ministro da Guerra, durante a epoca que estêve na crista de acontecimentos políticos de alcance nacional.

• **DENIS E DUTRA** — Antes de embarcar, ainda hoje para Belo Horizonte donde rumará para São Paulo, o Almirante Sílvio Heck se avistará com os Marechais Odílio Denis e Eurico Gaspar Dutra, tentando atraí-los para participar da Frente Anti-Lott. Na próxima segunda-feira, o Almirante Sílvio Heck concederá entrevista coletiva à imprensa, expondo seus pontos de vista a respeito da sucessão estadual da Guanabara com o lançamento da candidatura do Marechal Lott.

• **MENDES** — O Deputado-Marechal Mendes de Morais acha que a candidatura Lott vai provocar agitações na Guanabara. A propósito, lembrou que na campanha presidencial de 1960, os subversivos pràticamente tomaram conta do movimento em favor de Lott.

De resto, o Marechal Mendes de Morais não acredita venha o PSD a homologar o candidato do PTB. "O PSP, por sinal — informou — já está recuando de seu apoio ao Lott, diante das dificuldades que êste candidato traz para a Revolução".

• **CRISE MILITAR** — Já o Deputado Último de Carvalho, adepto da candidatura Sebastião Pais de Almeida, em Minas, indagado sôbre o lançamento de Lott, respondeu lacônicamente:

— Prefiro não falar de crise militar.

Com efeito, o Parlamentar mineiro estava visìvelmente preocupado com as implicações da candidatura Lott.

— "Há lguma coisa no ar. E não é coisa boa" — adiantou ainda o Sr. Último de Carvalho, ao mesmo tempo que o líder Pedro Aleixo fugia a comentários sôbre o problema Lott.

Durante a tarde, na Câmara, a Convenção do PTB carioca pràticamente monopolizou os comentários políticos. Os próprios petebistas admitiam que se esboçava uma crise. Enquanto isso, o Deputado Adauto Cardoso — que chegou da Guanabara com o Presidente Castelo Branco — fazia, na liderança do Govêrno, um relato para os Deputados Pedro Aleixo e Guilherme Machado. A imprensa, todavia, o Líder do Bloco Revolucionário furtou-se a comentar o caso da Guanabara.

— E a crise, Deputado?

— Que crise? — respondia, perguntando, o Sr. Adauto Cardoso.

• **PSD TEME** — Por sua vez, importante líder pessedista no Senado declarava que "Lott, uma vez eleito, será instrumento da contra-Revolução, pois, apesar de ser homem honesto, fàcilmente se deixará cercar pelos esquerdistas radicais, através de sua própria filha, Deputada Edna Lott".

Afirmou, ainda, que o Sr. Henrique Lott não tem condições para governar a Guanabara, como não as tinha para dirigir o País. "A permanência de sua candidatura — observou — não ajuda a causa democrática. É uma provocação inominável".

Lembrou, também, que foi o Marechal Lott, ao tempo de sua gestão no Ministério da Guerra, o responsável pela indisciplina no seio das Fôrças Armadas, por incentivar os movimentos dos sargentos e cabos. Foi "inocente útil" dos subversivos.

Paralelamente, elementos do bloco revolucionário manifestaram receio de vir a candidatura Lott determinar o adiamento das eleições, "no mínimo".

— O Presidente Castelo Branco quer eleições. Mas diante de casos como o da Guanabara, Minas e Goiás, acabará sendo forçado, pelas circunstâncias, a suprimir o pleito, a fim de preservar a causa revolucionária.

• **ERMÍRIO SAÚDA** — Vaticinando um crescimento vertiginoso para o PTB, o Senador José Ermírio de Morais, presidente do Diretório Nacional do Partido, mandou mensagem aos trabalhistas da Guanabara de congratulações pelo lançamento do nome do Marechal Lott. A mensagem do Sr. José Ermírio é a seguinte:

"Dirijo aos Convencionais do PTB da Guanabara meus mais calorosos aplausos pela sua patriótica e já histórica decisão, indo buscar o nome honrado e impoluto do Marechal Lott para a democrática disputa do Govêrno daquele Estado.

Essa Convenção inaugura, na verdade, nova era na acidentada vida do Partido Trabalhista Brasileiro, que está destinado a ser o maior Partido nacional.

Conosco foram vitoriosos todos os que, em todos os recantos da Pátria, lutam sem descanso pelo fortalecimento de nosso Partido e da ordem democrática, assim criando condições para levar de vencida todos os obstáculos, sejam quais forem e venham de onde vierem.

O PTB da Guanabara deu verdadeira lição de civismo e de democracia, sendo de notar-se o espírito de renúncia de muitos de seus líderes, o que possibilitou o vitorioso resultado final, e daí nossa irreprimível e indisfarçável euforia. A bandeira autêntica de Getúlio Vargas não caiu nem cairá jamais por terra."

• **UNIÃO DO PTB** — O Deputado Breno da Silveira (PTB-GB) pediu ontem a todos os trabalhistas que se unam em tôrno do candidato indicado pelo Partido à sucessão do Sr. Carlos Lacerda, "para felicidade do regime democrático em nosso País".

O Parlamentar carioca ressaltou o "papel preponderante do PDC, na pessoa do Sr. Alim Pedro, que já se movimenta para retirar sua candidatura, dando margem a que a unidade das oposições da Guanabara seja uma realidade".

Enquanto isto, o Deputado Jorge Said Cory (PTB-RJ) informava à Câmara que fôra à tribuna para dizer que os trabalhistas fluminenses irá incorporar-se aos trabalhistas cariocas com o fim de levar ao Palácio da Guanabara "o ilustre militar que empunha hoje a bandeira da legalidade em nossa Pátria".

Lott: 'não temo veto'

Em sua residência, em Teresópolis, o Marechal Teixeira Lott declarou ontem, ao DC, que não teme veto à sua candidatura, porque além de conhecer bem o Presidente Castelo Branco, sabe que êle está informado sôbre seus ideais e da sua luta sempre por princípios democráticos e pela liberdade.

Acentuou que não contribuirá para a instalação da corrupção e da subversão na Guanabara. Lembrou que serviu durante 47 anos às fileiras do Exército, cumprindo leis e regulamentos, não cometendo nunca qualquer falta contra os cofres públicos.

Disse ainda que foi contra a Revolução que derrubou o Presidente João Goulart como será contra qualquer movimento destinado a derrubar pela fôrça o Presidente Castelo Branco. Assim resumiu o sentido de sua candidatura: a união das oposições contra o Sr. Carlos Lacerda.

• **DIA DE LOTT** — Ao acôrdar, como de costume, o marechal fêz a sua ginástica para depois tomar café e receber um grupo de cinco jornalistas que haviam pernoitado nas proximidades de sua residência, em Teresópolis. Sempre em companhia de seu filho, Tenente-Coronel Duffles, o ex-Ministro da Guerra voltou a explicar as contradições surgidas em tôrno de sua candidatura. Confirmou que o Sr. Lutero Vargas havia lhe telefonado avisando que o Senador Ermírio de Morais e o Deputado Doutel de Andrade lhe visitariam para fazer o derradeiro apêlo. Da forma como foi apresentada a divisão no esquema oposicionista, o marechal disse que "não podia voltar a rejeitar o convite".

Ainda pela manhã, conversou prolongadamente com o Deputado Jamil Haddad, que anunciava a disposição do Senador Aurélio Viana desistir de ser candidato e a decisão que seria tomada à noite pelos convencionais do Partido Socialista Brasileiro. Por volta das 10 horas, o marechal vestindo apenas um "short" andou cuidando das suas rosas. Às 11 horas, recebeu o Sr. Hélio de Almeida com quem conferenciou até às 13 horas. A tarde do marechal foi tranqüila, embora entrelaçada por telefonemas de militares e amigos que queriam cumprimentá-lo, em seu sítio localizado em Teresópolis. Atendeu à imprensa escrita, falada e televisada, inclusive de São Paulo e outros Estados, desde as 6 horas de ontem até às 21 horas. Os telefonemas foram inúmeros: partidários, amigos e familiares cumprimentando-o. Foi visitado pelo Engenheiro Hélio de Almeida e pelo Sr. Danton Jobim. Recebeu, também um telegrama do Sr. Negrão de Lima, desejando-lhe "pleno êxito na sua jornada cívica".

O candidato do PTB, aos jornalistas falava com carinho de suas rosas, já "conhecidas no Brasil inteiro". Vestido simplesmente, o marechal não estava agasalhado adequadamente para proteger-se do frio intenso que fazia em Teresópolis. Elogiou o seu companheiro de chapa, Rubens Berardo, afirmando ser um homem que muito tem trabalhado pelo Partido.

Equipe

O Marechal Henrique Teixeira Lott disse, inicialmente, que acompanhou tôda a Convenção do PTB através do rádio, pelo qual soube do entusiasmo dos populares que compareceram à antiga Câmara dos Deputados. «Gostei da Convenção pelo aspecto que ela se revestiu e pelo entusiasmo popular».

O militar, a seguir, revelou que ainda não tem nenhum programa de Govêrno, uma vez que não acreditava sair vencedor na Convenção. Entretanto, uma equipe de técnicos e auxiliares, fará o levantamento completo de tôda situação do Estado da Guanabara. Não sabe, porém, quando descerá a serra para iniciar sua campanha eleitoral, pois espera ainda a manifestação do PSD e PSB em tôrno de seu nome. Do Sr. Negrão de Lima e Osvaldo Aranha Filho já recebeu todo apoio. Já recebeu uma visita do Sr. Alim Pedro, e acredita, assim, que o PDC venha a poiar a sua candidatura.

Subversão

Sôbre o problema da anistia aos cassados e indiciados, o Sr. Teixeira Lott falou, que a seu modo de ver, os atos iniciais da Revolução de 31 de março deram lugar à prática de injustiças, pois que os cidadãos não foram devidamente julgados. Foram — acrescentou, julgamentos de plano e por motivos de ordem política. A anistia resolveria injustiças, trazendo apenas um inconveniente: Salvar os que são verdadeiramente culpados. Acha, então, o Marechal que deve haver revisão para cada caso isolado e justiça verdadeira para os que foram realmente culpados. Como disse, lembrou, o inconveniente da anistia é que coloca no mesmo ato culpado e não culpado.

Continuando salientou que o seu passado mostra que a sua honra não pode ser manchada.

Depois de lembrar, que o General Costa e Silva foi seu aluno, em 1920, achou que é um verdadeiro absurdo a notícia de veto a seu nome: «O nosso Exército não é de motins».

Disse, veementemente, que de modo algum será instrumento de campanha que venha a perturbar o País. É a favor, sòmente das urnas, pois elas «são uma das coisas mais respeitáveis».

Sôbre a composição do seu secretariado, se eleito, disse que escolherá seus auxiliares, evidentemente, entre aquêles que o apoiaram.

O Marechal Lott disse que foi eleitor no Rio há 13 anos e que agora, desde 28 de junho, tem o seu título registrado no Estado do Rio. Acha absurdo que a segurança do ex-Presidente Juscelino Kubitschek possa correr risco no Brasil. De JK tem recebido correspondência.

O Marechal Lott disse ainda que não aceita o comunismo porque é democrata e ninguém pode aceitar uma ideologia que se traduz pelo Partido único. Além, do mais, essa doutrina é contra aos princípios da religião, não admite a crença em Deus.

«Não sou caçador nem de fantasmas nem de bruxas», falou o militar, acrescentando que sempre processou comunistas que praticaram delitos.

Banco do Brasil negou 22 bilhões a Lacerda

Alegando falta de recursos, o Banco do Brasil negou ontem o empréstimo de 22 bilhões de cruzeiros solicitado pelo Governador Carlos Lacerda para pôr em dia o pagamento de empreiteiros, funcionalismo, e dar continuidade às obras.

O Presidente da República havia recomendado pessoalmente ao Banco do Brasil a concessão do emprestimo.

CAIXA ECONÔMICA FEDERAL DO RIO DE JANEIRO

FINANCIAMENTO DE AUTOMÓVEIS DO TIPO POPULAR

COMUNICADO

Os sorteios para indicação dos candidatos a financiamento de automóveis do tipo popular serão realizados nos dias 6, 9 e 10 do corrente mês, às 14 horas na sala de extrações da Loteria Federal (Av. Marechal Floriano, 118), observada a seguinte escala:

Dia 6 — sorteios para escolha dos habilitados em «DKW-PRACINHA», previdenciários e público em geral;

Dia 9 — sorteios para classificação e escolha dos habilitados em «WILLYS-TEIMOSO», previdenciários;

Dia 10 — sorteios para classificação e escolha dos habilitados em «WILLYS-TEIMOSO», público em geral.

Os candidatos não contemplados nos aludidos sorteios terão seus depósitos prévios integralmente devolvidos pela Seção de Automóveis (Av. 13 de Maio, 33/35 — 4º and.), a partir de 11 de agôsto próximo, no horário de 12 às 17 horas, mediante a apresentação dos respectivos recibos e documentos de identidade, observada a seguinte escala de atendimento:

Dia 11 — portadores de recibos de ns. 1 a 500;

Dia 12 — portadores de recibos de ns. 501 a 1.000;

Dia 13 — portadores de recibos de ns. 1.001 em diante.

A partir do dia 14 de agôsto, as devoluções serão feitas indistintamente.

A ADMINISTRAÇÃO

O BANCO INDUSTRIAL DE CAMPINA GRANDE

saúda a colônia paraibana na Guanabara

Nesta data de 5 de agôsto, quando se comemora o 380.º aniversário de fundação da Paraíba, o Banco Industrial de Campina Grande S. A., por intermédio de sua filial — situada na Rua do Rosário, 90-A, nesta Cidade, dirige a todos os paraibanos aqui residentes a sua mais efusiva saudação e convida para a missa que será celebrada no próximo domingo, 8, às 10 horas, na Igreja de N. Senhora das Neves, padroeira da Paraíba, no Largo das Neves, na Rua Paula Matos, em Santa Teresa.

(P

Supremo absolve Opinião

BRASILIA — O Supremo Tribunal, após as férias de julho, julgou em sessão plenária realizada ontem, mais de 15 pedidos de habeas-corpus. Dentre os oito que foram concedidos, há um do Advogado Nélson Trad (causa própria), e mais 12 pessoas que se encontravam prêsas por terem desejado a legalização do Partido Comunista Brasileiro. Por falta de justa causa, o Supremo concedeu o pedido, unânimamente.

O relator foi o Ministro Vilas Boas que é também o Presidente do Tribunal Superior Eleitoral. Seu voto que orientou os demais membros do Supremo Tribunal Federal na concessão do habeas-corpus pela liberdade dos que desejavam a legalização do PC, está vazado nos seguintes têrmos: "Trata-se de imputação aos pacientes de terem tido opinião, mas não indicam atos concretos de subversão contra o Estado. Êles seriam a favor da legalização do Partido Comunista Brasileiro. Isso é uma opinião. Ninguém pode ser punido nesta República por tal opinião. Assim, concedo a ordem por falta de justa causa."

Deputado contra porta-avião

BRASILIA — Sustentou o Deputado Dias Meneses (PTN-SP), ontem na Câmara, que o Congresso deve ficar atento, fiscalizando o Anexo do Ministério da Marinha no orçamento do próximo ano, "a fim de que impeça recursos destinados à compra de um nôvo porta-aviões".

"A Marinha — disse o Sr. Dias Meneses — apenas se preocupa, se empolga com o porta-aviões, arma que tão grandes malefícios está trazendo ao País desde o infeliz instante em que o Sr. Juscelino Kubitschek, vencido pelas pressões, acabou por autorizar a compra do "Minas Gerais". Na opinião do Parlamentar bandeirante "enquanto a Nação tôda está a exigir verba para a saúde pública, para saneamento, para a agricultura, para as fôrças produtoras que sustentam o País, cada vez mais carente de recursos, não poderão confinar-se jamais com o luxo, com o despautério dos orçamentos militares, cada vez mais amplos, no sentido de aquisição de implementos militares totalmente desaconselhável."

BRASÍLIA-RIO

Mauritônio Meira

Lott é uma provocação, diz Costa Cavalcânti

"Lott é uma provocação", disse o Deputado-Coronel Costa Cavalcânti, falando em seu nome e como porta-voz da "linha dura" na Câmara, refletindo, assim, o estado de espírito da Revolução ante o lançamento do nome do ex-Ministro da Guerra para sucessor de Lacerda, pelo PTB.

O processo para invalidação da candidatura do velho Cabo-de-Guerra ainda não foi sequer delineado, tendo, apenas, de concreto, o veto da Revolução ao seu nome por se tratar de "candidato notòriamente anti-revolucionário".

A crise política transfere-se, assim, momentâneamente, para a área militar, sendo impossível uma previsão segura sôbre suas conseqüências. A UDN, na Câmara, participa das apreensões do Sr. Costa Cavalcânti, mas, ao cair na realidade, se vê, aparentemente, impossibilitada de qualquer ação jurídica contra a candidatura do PTB.

Um rápido exame da situação do candidato Lott, permitiu a alguns Deputados raciocinar sôbre as seguintes conclusões: 1 — É inalcançável pela Lei das Inelegibilidades; 2 — Não é comunista, embora envolvido pela máquina do PC; 3 — Não é desonesto. Para a Revolução, no entanto, a eleição do Marechal Teixeira Lott representaria o rápido retôrno ao País, e à atividade política, dos elementos banidos pelo Movimento de Março, levando de roldão todo o esfôrço revolucionário.

O Marechal Mendes de Morais chegou a Brasília acenando com uma remota possibilidade de afastamento do "perigo" Lott, ao afirmar que o PSD da Guanabara não apoiará sua candidatura, fato que, por si, atenuaria a crise em marcha.

Os chefes revolucionários consideram, no entanto, que o próprio Marechal Lott é o maior responsável pela decisão do PTB. Alertado pelo General Amauri Kruel das dificuldades de aceitação do seu nome pelo Exército, o ex-Ministro da Guerra não só ignorou a advertência, como passou a incentivar a aceitação de seu nome, com o mais vivo empenho, depois de inacreditáveis conversas com inacreditáveis elementos do Partido Comunista.

A renúncia do Marechal Lott à sua candidatura é uma das hipóteses apontadas como solução para o "caso" da Guanabara. Esta se daria na hipótese de não contar o candidato com o total apoio das oposições ao seu nome.

Outra solução, única possível, seria mesmo a intervenção federal na Guanabara, com o conseqüente adiamento do pleito.

Mas nada de positivo foi estruturado, ainda, para impedir a candidatura do Marechal Lott.

Parlamentarismo

O agravamento da crise poderá levar o Congresso a aceitar, imediatamente, o regime Parlamentarista como fórmula para impedir o mais grave.

A emenda Parlamentarista do Sr. Raul Pila, ainda dependendo de votação pela Comissão Especial, poderia ser aceita pelo Govêrno desde que fôsse permitida a renovação do Congresso.

O Deputado Aliomar Baleeiro, coordenador político da emenda Parlamentarista, está disposto a apresentar emenda, no caso subemenda, dissolvendo o Congresso logo após a aceitação do nôvo regime, marcando-se eleições para Câmara e Senado, um mês depois de votada a emenda Raul Pila.

Prorrogação de Magalhães

O Supremo Tribunal Federal poderá julgar, a qualquer momento, o recurso contra a prorrogação do Sr. Magalhães Pinto, decretada pela Assembléia mineira. O Relator da representação, Ministro Gonçalves de Oliveira, já recebeu as informações solicitadas à Assembléia.

Em 19 laudas datilografadas, a Assembléia de Minas Gerais informa ao Ministro-Relator que a prorrogação do mandato do Presidente Castelo Branco, por um ano, serviu de base à decisão que prorrogou o mandato do Sr. Magalhães Pinto.

Uma decisão favorável do Supremo à prorrogação do Governador mineiro está sendo vista, no momento, como uma "possível saída para a atual crise".

Solução da Câmara

Os chefes militares, à parte, e a "linha dura", em particular, têm esperanças de que não só a situação da Guanabara, mas a de outros Estados onde foram lançados candidatos hostis à Revolução, seja resolvida pela Câmara.

Magalhães recompensa

O Sr. Faria Tavares, presidente da UDN de Minas Gerais e Suplente do Senador Milton Campos, foi nomeado Assessor Jurídico do Banco de Crédito Real de Minas Gerais, com vencimentos de Cr$ 600 mil mensais, segundo informações de pessedistas mineiros.

"Repórter Continental", notícia em imagem e voz, diàriamente no Canal 9, às 19,30, agora com a colaboração do nôvo DC.

Sociedade

José Rodolpho Câmara

Casamento à brasileira

Segrêdo em sociedade é como balão. De tanto vento, acaba estourando. E' o que aconteceu com a Srta. M. E. L., que preparou as malas para ir a Paris casar-se com o Sr. B. B. Seus pais a deixaram no avião e suspiraram aliviados, embora saudosos. Mas acontece que, numa das escalas, ela trocou de avião e foi para a Bolívia, inesperadamente. Lá, encontrou-se com o Sr. J. M., que é desquitado. Foram a um cartório e casaram-se. Era uma têrça-feira e a cerimônia se realizou em Cochabamba. A família, quando pressentiu algo de anormal no roteiro de viagem de M. E. L., filcou em desespêro e chegou, até, a entrar em contato com a Interpol. Mas, agora, os dados estão lançados. E a verdade é que ela saiu para casar com um e casou com outro.

A Sra. Mady Benzecry, da sociedade amazonense, compositora amadora que terá uma de suas músicas apresentadas num filme em coprodução brasilio-norte-americana

• Como esta coluna noticiou, em primeira mão, chega hoje ao Brasil o Senador norte-americano J. W. Fulbright, juntamente com o Subsecretário do Departamento de Estado, Thomas Mann, e outros altos funcionários. Fulgright é um dos críticos mais ardorosos, no Senado norte-americano, da política exterior do govêrno de seu país, mas, assim mesmo, foi escolhido pelo Presidente Lyndon Johnson para examinar "in loco", aspectos dos programas de ajuda externa. Fulbright visitará, além do Rio São Paulo e Brasília e manterá conversações, também, sôbre a Aliança Para o Progresso e a Organização dos Estados Americanos.

• O sr. Alberto Bendaan, de Paris, mandou um cartão ao seu tio Izaac Levi mostrando uma linda vedeta, na Côte D'Azur, num gesto de quem vai tirar o biquíni... Nas costas do cartão escreveu: "Se você quiser, levo-a para o Brasil"...

• O Ministro Roberto Campos só viajará para Moscou no dia 8 de setembro. Fica adiada, assim, a viagem que estava marcada para o dia 10 dêste mês e que está criando muita sensação nos meios diplomáticos.

• O Governador de Mato Grosso, Sr. Fernando Corrêa da Costa virá ao Rio até o fim dêste mês, a convite do Centro Acadêmico de Mato Grosso. Fará uma conferência e será homenageado, pelos seus conterrâneos, com um almôço.

• A Sra. Fernanda Colagrossi jantando numa casa noturna atraiu muita atenção com seu nôvo penteado, para cima, os cabelos presos para trás. Ganhou muito em beleza e confirmou sua cotação como uma das mulheres mais elegantes do Brasil.

• Retornou de Miami o garôto Carlos Shuecke, de três anos, que para lá viajou a fim de submeter-se a uma intervenção cirúrgica de urgência. Os leitores desta coluna devem estar lembrados do fato: foi a Aerolineas Peruana, a nosso pedido, através do Brigadeiro Mendes de Morais, que possibilitou a viagem rápida de Carlinhos transportando-o aos Estados Unidos com tôda a urgência que seu caso requeria. Em Miami, Carlinhos foi operado três vêzes no Jackson Hospital, pelo Dr. Vitor Politano. O nosso Cônsul em Miami, Sr. Jorge Barbosa, que é amigo da família de Carlinhos, foi muito solícito e hospedou-o, na última semana, em sua residência. Carlinhos voltou ao Brasil, mas deverá, brevemente, retornar ao Jackson Hospital para nova operação. Nessa ocasião, procuraremos outra vez os diretores da Aerolineas Peruana, para facilitar a segunda viagem de Carlinhos.

• O capitalista paulista Osvaldo Vidigal surgiu repentinamente, no Rio, com um enorme bigode. Mas êle esclarece que o bigode nada tem a ver com o atentado contra sua vida, que sofreu na loja de Marcelo Lima, em São Paulo, do qual saiu ileso, mas um pouco ressabiado. Por isto, resolveu andar armado. Já sabe quem dirigiu o atentado e só espera encontrá-lo para um ajuste de contas.

• O Sr. Hugo Resende está em Belém do Pará fazendo sucesso com a venda de títulos de uma organização carioca. Chegará ao Rio no próximo dia 8.

• A Sra. Mady Benzecry, poetisa e escritora amazonense, lançada no mundo da poesia com seu livro "De Todos os Crepúsculos" em noite de autógrafos na residência do Embaixador Pascoal Carlos Magno, terá uma de suas músicas lançadas pelo produtor cinematográfico Zygmunt Sulistrowsky no filme "Naked Copacabana", a ser rodado em princípios de outubro.

Reparem na elegância da Sra. Teresinha Mayrink Veiga, assistindo ao Grande Prêmio "Brasil", ao lado do seu espôso, Tony

Notas curtas

Amanhã, às 17,30h, na Faculdade de Filosofia, Ciências e Letras da UEG, a inauguração da Sala de Exposição e Conferências do Departamento de História. • Roberto (Turismo) Farias muito animado com a Festa da Cerveja, que está na programação do IV Centenário, e é uma realização do Centro Catarinense de que é o presidente. • Mais um livro de bôlso lançado por Bloch Editôres: "O Muro da Vergonha". Logo nos primeiros dias, està fazendo muito sucesso. • O Renascença Clube vai realizar no próximo sábado às 23 horas um grande baile em que será eleita a "Miss Suéter do 4.º Centenário". Será animado pela orquestra de Severino Araújo. • Enquanto o Ministro Raimundo de Brito fica viajando pelos Estados e fazendo demagogia na tevê, os pobres doentes da Colônia Juliano Moreira, em Jacarepaguá, estão até sem roupa para vestir. O Ministro não precisa esquecer que também é médico e precisa pensar com mais carinho nos outros.

Panorama Palace Hotel
"ON THE ROCKS"
BOITE E RESTAURANTE
Rua Alberto de Campos, 12 — Tel. 27-3951

RIO noite e dia

Mister Eco

Manda quem pode e obedece quem quer (às vêzes)

Histórinha. Programa no ar. Canal Dois. Homenagem a Portugal. Produção de Roberto Garófalo. O telefone toca nos estúdios da Excélsior e do outro lado do fio vem a intimação: "Aqui é o Manga. Tirem esta (censurado) do ar". A pessoa que atende o telefone não acredita. E retruca: "Não é possível. Não é o "seu" Manga. O "seu" Manga não falaria assim com um seu subordinado. Conheço o homem". E não obedece. O programa continua no ar. Minutos após o programa sai do ar. Um telefonema idêntico foi dado para a tôrre da Excélsior, instalada no Sumaré. Sumaré cumpriu prontamente a ordem recebida. Nos estúdios ninguém entendeu. O espectador em casa muito menos. No dia seguinte, a bela Aizita chega aos estúdios do Canal Dois, muito feliz. E com um sorriso lindo brilhando na pele trigueira, pergunta: "Eu não disse? Eu não avisei que se fizessem o programa com a Zélia Hoffman, eu mandava retirá-lo do ar?" Fim.

***

A equipe jornalística chefiada por Fernando Barbosa Lima, atualmente emprestando os seus serviços à TV-Tupi, vai ser homenageada amanhã com um almôço pela boate Piaf. *** Os proprietários daquela casa dão, assim, prosseguimento a um programa de homenagens que vêm prestando aos que mais se têm distinguido neste ano do Quarto Centenário. *** Ernâni Filho assinou contrato para apresentar uma série de "shows" a turistas que virão em grupos dos Estados Unidos, no Clube Caiçaras. *** Maria Helena é cantora que se vem destacando no Lisboa À Noite. Sambas, canções e fados naturalmente. *** Amilton Fernandes, o inefável Albertinho Limonta, tem sido uma das presenças mais contantes entre os aspectadores do "show" das libélulas desvairadas do Top Club. Limonta faz olhar de "é chato estar agradando" e concede autógrafos. *** "Sinfonia Carioca", o próximo espetáculo do "Rio 1.800", contará com a participação do Trio Linha de Freite (Nédia Montel, Silvinha Gomes e Lurdes a Grande), Hilton Prado, Sílvio César, Carlos Leite, Célia Azevedo, Os Guaranis, passistas, cabrochas e ritmistas.

***

Astrud Weinert não agradou em São Paulo. Nos dois espetáculos em que tomou parte como estrêla maior e grande atração, foi ofuscada pelos demais artistas, inclusive por Chico Buarque de Holanda, atual cunhado de João Gilberto, irmão de Heloísa. A crítica paulista achou Astrud muito "parada", o que é perfeitamente explicável. Depois que Elis Regina fêz melancólico estágio no Rio e acabou descobrindo São Paulo, por lá não se concebe mais que alguém cante sòmente com a voz. Há que cantar também com o corpo, principalmente com os braços e as mãos. Elis Regina, que também participou das apresentações de Astrud — que está mais banqueira que o Governador Magalhães Pinto — faz isso com invulgar sucesso paulista e dizem que é "fôrça". E a cantora, quanto mais aplaudida mais faz "fôrça", temendo-se que os seus braços algum dia se soltem e, como uma bomba atômica, caiam no Vietnã e acabem com a guerra.

***

É do nosso colega Cesário Marques a reportagem publicada no último nmero de "Ebony", a maior revista dos negros norte-americanos, focalizando as belezas de Vera Lúcia Couto Santos (capa), Lady Hilda, Aizita, Hilda Ferreira e outras. O Cesário vai entrar num tutu firme. *** Aplaudindo e rindo muito com o espetáculo "Very, Very Sexy", o Juiz Bandeira Stampa. *** Bloch Editôres convidando para a inauguração, dia vinte do corrente, do 1 Salão de Jóia — Decoração, que ficará aberta até cinco de setembro. Praia do Russel 804, sede nova, em construção, de "Manchete". *** Íris Bruzi, que transferiu residência para São Paulo, se transferiu também para o coração de Fúlvio Stefanini, conhecido galã de telenovelas.

***

Flávio Ramos, sócio de indústria do Jirau, se encontra há alguns dias nos Estados Unidos. Comenta-se à bôca pequena que Flávio Ramos conseguiu convencer o Sr. Abraão Medina de que é amicíssimo de Frank Sinatra. O sonho do Sr. Medina, como se sabe, depois que viu tôda a sua programação para o Quarto Centenário ser boicotada e torpedeada pelo Govêrno Estadual, é trazer Frank Sinatra ao Brasil. Flávio Ramos já teria, assim, transmitido por carta ao Sr. Medina uma proposta de trezentos mil dólares para dez apresentações do cantor. O mais provável, entretanto, é que nada disso aconteça, que Frank Sinatra continue a ser uma miragem de muitas versões para os brasileiros, e que Flávio Ramos, fazendo jus ao seu apelido de Cabecinha Sadia, tenha dado um gostoso passeio nos Estados Unidos sob o alto patrocínio do Sr. Medina, o homem-tutu.

***

Trezentos e vinte convidados do Jóquei Clube Brasileiro foram aplaudir "Rio de Quatrocentos Janeiros" na noite de sábado. A lotação do Golden-Room se completou com três mesas enormes: do Itamarati, da Volkswagen e do Sr. Ademar de Barros. Não sobrou lugar para mais ninguém. *** Mário Brasini está substituindo Irã Lima no "show" de Lana Bitencourt. *** O roteiro de uma atração por noite no Cangaceiro já está tão modificado e tão confuso que o melhor é não se anunciar mais nada e aventurar-se à surprêsa de quem lá se apresentará. *** O pessoal da imprensa foi ao Fred's na noite de têrça-feira ver "Dona Violante Miranda", peça em que, como aconteceu no sábado, as senhoras sobem no palco para beijar comovidamente a atriz Derci Gonçalves. *** Nas noites do restaurante Galo, onde a lusa senhora Almerinda comanda o espetáculo culinário, vale a pena ouvir-se a beleza também lusa de Maria Teresa Quintas.

Neide Monteiro, Osmano Cardoso e Derci Gonçalves em "Dona Violante Miranda". A foto não é grande coisa mas o sucesso é retumbante

E no mais, é o tremendo sacrifício do Sr. Enaldo Cravo Peixoto diante do seu primeiro ato como Secretário de Turismo: receber Cláudia Cardinale.

Passatempo

Renato Portella

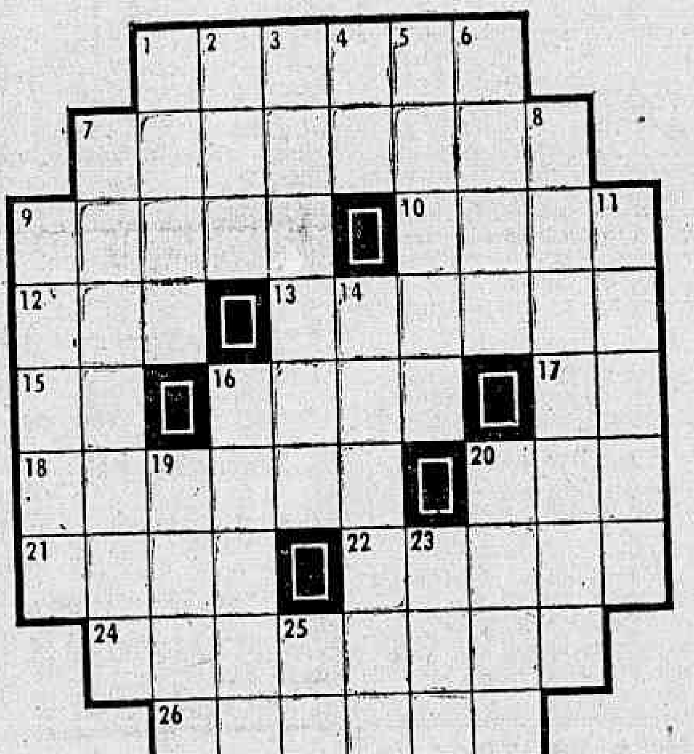

HORIZONTAIS: 1 — Próprio, conveniente (figurado). 7 — Fugir do serviço militar. 9 — Haveres; recurso de subsistência. 10 — Da mesma forma. 12 — Rebordo de chapéu. 13 — Pequena peça redonda que se emprega em vários jogos. 15 — A ti (pronome). 16 Corrompido, desmoralizado. 17 — Vento, aragem. 18 — Brancura; pureza. 20 - Palavra latina que significa abelha. 21 — Pista de corridas de cavalo. 22 — Planta umbelífera, muito usada em temperos culinários. 24 — Dito outra vez. 26 — De Roma (Itália).

VERTICAIS: 1 — Refeição da noite. 2 — Emprêgo de qualquer coisa. 3 — Sobrar, ficar. 4 — Partir. 5 — Diligente, expedito. 6 — Direção, parte. 7 — Curar (uma doença). 8 — Negligencie. 9 — Tirar a vida de. 11 — Nome de mulher. 14 — Arreda, põe distante. 16 — Esbelto, bonito. 19 — Do verbo Vir (futuro). 20 — Nome de homem. 23 — Rio de França. 25 — Preposição: lugar.

RESPOSTAS DO N.º ANTERIOR: — PC — HORIZONTAIS: — costume — pau — anexa — meu — Ica — ata — estado — agir — aceno — plena — dolo — piorar — aço — mio — Ada — Osmar — ado — ousadia. VERTICAIS: — cauteloso - ou - taco — una — me — exagerada — pescoço — atinado — meada — ido — arara — ano — alô — pio — pira — mas — mu — ai. QUAL DAS TRES? — 1 Cálcio. 2 — SB. 3 — Monofisismo. 4 — França. 5 — Abu-Becker. 6 — Na "Réplica". 7 — Rodrigues Alves. 8 — Na arquitetura. 9 — Catolicismo. 10 — Terpsícore. 11 — Tomás Alva Edison. 12 — Rua do Piolho.

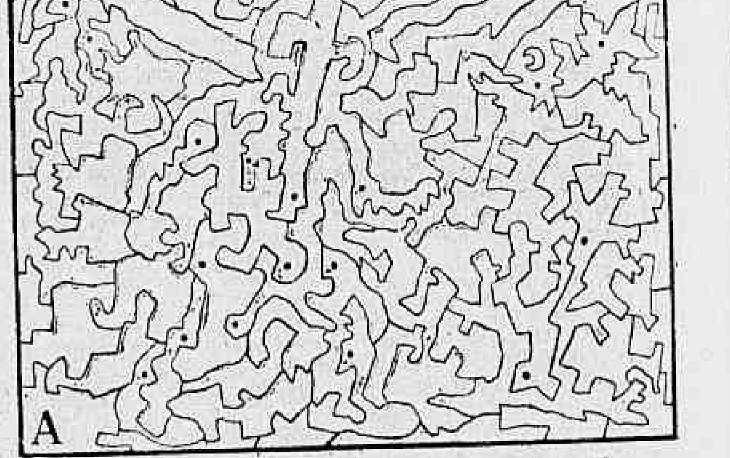

QUE APARECERA? — Enegreça os espaços assinalados com um ponto e veja uma curiosa cena. Aconselhamos a agir com cuidado, para que a figura fique bem delineada.

Astrologia

Prof. Mirakoff

Nívea Maria

(7/3/1947)

NÍVEA MARIA, atriz em busca do estrelato, passou pela TV-Excélsior e no canal 9, fazendo sucesso e agora em São Paulo, continua fazendo sucesso. Estudante do Colégio «Dante Alighieri».

NÍVEA MARIA nasceu no terceiro decênio de Peixes e a lógica dos astros, proporciona-lhe o senso do drama.

Quando levada por suas emoções, nem sempre reconhece onde começa a representação de um papel e a realidade. As pessoas são instintivamente atraídas pelos seus encantos e pelo seu «charme». Experiência interessantes na sua vida chegam até ao estranho. Dê à razão seu justo valor antes de chegar a qualquer decisão.

Seu aniversário é o 12º do Zodíaco, e Netuno, representando a inspiração, é seu guia planetário. O Peixe é o emblema zodiacal e jade sua pedra de nascimento. Alumínio é o metal simbólico e azul-claro sua côr preferida. O lírio sua flôr predileta, pois representa o peixe no mundo das flôres. Aprecia contos de mistérios e «berceuses» são suas músicas prediletas. Seu número de sorte é 9 e sexta-feira é o dia que mais sorte lhe proporciona. Gosta de fotografia e quer se salientar neste campo.

Entre 23 de dezembro e 20 de janeiro (CAPRICÓRNIO) — NEGÓCIOS: — Cuide de suas atividades comerciais com mais atenção e não se descui de. AMÔRES: — Bom para o amor. Pode confiar no sexo oposto. SAÚDE: — Perturbações digestivas. Não coma depressa. Ns. de bons prognósticos:: 4, 44 e 64.

Entre 21 de janeiro e 18 de fevereiro (AQUÁRIO) — NEGÓCIOS: — Esclarecimentos providenciais para as suas dificuldades comerciais através de compreensão de boas perspectivas. AMÔRES: — O dia virá acompanhado de grande atração no terreno sentimental. Trace planos para o futuro juntamente com a pessoa amada. SAÚDE: — Boa no conjunto, mas seja prudente se utilizar objetos cortantes. Ns. de sorte: 11, 21 e 31.

Entre 19 de fevereiro e 20 de março (PEIXES) — NEGÓCIOS: —Início de excelente período para concluir importantes planos no local de seu trabalho. AMÔRES: — Não enverede, por caminhos perigosos em matéria de amor. O dia não se mostra favorável. SAÚDE: — Tendência congestivas a temer. Procure um médico sem demora. Ns. felizes: 8, 18 e 28.

Entre 21 de março e 20 de abril (ÁRIES) — NEGÓCIOS: — Possibilidade de lucro com a cooperação de pessoas que o cercam. O importante será agir com diplomacia. AMÔRES: — O terreno sentimental se mostra um pouco confuso. Mantenha-se calmo e tudo será resolvido. SAÚDE: — Distúrbios do fígado e tonteiras. Ns. promissores: 9, 99 e 199.

Entre 21 de abril e 20 de maio (TOURO) — NEGÓCIOS: — Procure colocar em dia os serviços que estão parados para auferir maiores lucros no local de seu trabalho. AMÔRES: — Não conte muito com a pessoa amada, se tiver algum problema sentimental a resolver, aja por conta própria. SAÚDE: — Dores de cabeça a temer, proveniente da alimentação. Ns. benfazejos: 1, 11 e 21.

Entre 21 de maio e 20 de junho (GÊMEOS) — NEGÓCIOS: — O período se mostra favorável para as viagens, poderá ter êxitos em seus empreendimentos. AMÔRES: — Procure chegar a um acôrdo com o seu amor, principalmente se houver programa em perspectiva. SAÚDE: — Terá insônia e fadiga. Repouse o máximo para desentoxicar seu organismo. Ns. de boas possibilidades: 5, 15 e 25.

Entre 21 de junho e 21 de julho (CÂNCER) — NEGÓCIOS: — Êxito em todos os empreendimentos. Procure, no entanto, agir com diplomacia. AMÔRES: — O dia está ótimo para os assuntos relacionados ao amor. Pode confiar no sexo posto. SAÚDE: — Seus olhos estão irritados e congestionados. Ns. de bons augúrios: 24, 42 e 64.

Entre 22 de julho e 22 de agôsto (LEÃO) — NEGÓCIOS: — Início de um período de acontecimentos benéficos e auspiciosos. Procure aproveitar a «chance». AMÔRES: — Tenha muita cautela com o romance improvisado. Poderá ter grande aborrecimento e decepção. SAÚDE: — Será satisfatória. Procure conservá-la. Ns. benfazejos: 10, 40 e 60.

Entre 23 de agôsto e 21 de setembro (VIRGEM) — NEGÓCIOS: — Domine seu impulso de cólera para ter sorte nos negócios. AMÔRES: — Acontecimentos imprevistos no terreno sentimental, causará inquietações, profundas. SAÚDE: — Riscos de intoxicação alimentar. Seja prudente e evite as bebidas alcoólicas. Ns. de bons eflúvios: 3, 13 e 33.

Entre 21 de setembro e 21 de outubro (LIBRA) — NEGÓCIOS: — O melhor que tem a fazer é seguir a rotina. Iniciativas frustradas. AMÔRES: — Tenha muita cautela com as palavras dirigidas a pessoa amada. Pense bastante para não ter decepções. SAÚDE: — Riscos de depressão nervosa. Trate-se sem demora. Ns. felizes: 1, 11 e 21.

Entre de outubro e 22 de novembro (ESCORPIÃO) — NEGÓCIOS: — Procure dar mais atenção aos assuntos relacionados ao seu trabalho. O período é de instabilidade. AMÔRES: — Evite discutir com o seu amor. SAÚDE: — Boa no conjunto, mas evite as refeições noturnas. Substitua por leite ou vitaminas. Ns. de sorte: 4, 5 e 6.

Entre 23 de novembro e 22 de dezembro (SAGITÁRIO) — NEGÓCIOS: — Deixe que as pessoas que o cercam tomem as iniciativas no local de suas atividades. AMÔRES: — Não dê ouvido aos comentários que por ventura venham surgir. O principal é saber da sinceridade de seu amor. SAÚDE: — Distúrbios hepáticos a temer. Evite as conservas. Ns. prováveis: 10, 20 e 30.

Titania MEIAS PARA SENHORAS

meias TITAN
T
INDÚSTRIAS REUNIDAS TITAN S/A.
Rua Tito, 1161 - São Paulo
(Representantes em todo o Brasil)

CORRETORAS
PRECISA-SE
Tratar na Av. Rio Branco, 25 sobreloja, diàriamente de 9 às 11 horas.

Cinema — Sérgio Augusto

O Silêncio

Sou dos muitos privilegiados que viram a versão integral de *Silêncio* de Ingmar Bergman, numa cabina que durante meses esteve semanalmente aberta aos intelectuais, aos analistas da burguesia ou aos amigos do Sr. Lívio Bruni. Infelizmente, a cópia em exibição nos cinemas não é a mesma que alguns apreciaram e outros reprovaram após uma visão sem cortes. *O Silêncio* (Tystnaden) é o 25º filme do cineasta e já na Suécia começou a suscitar polêmicas. Ainda assim, a censura sueca respeitou a obra, repelindo inclusive os ataques de alguns moralistas hipócritas (desculpem a redundância), como um certo articulista do jornal "Expressen", de Estocolmo, que acusou os censores de "estarem pensando em mulheres nuas", ao examinar a fita. Passo a palavra a um membro da censura sueca, Dr. Tosten Eklund: "Isso é um êrro porque a censura sueca é orientada contra a brutalidade, o sadismo e a violência — as fôrças destruidoras que nos cercam. Relações entre os sexos não poderiam ter qualquer aspecto criminoso; o sexo é uma fôrça estimulante na vida. A censura sueca não pretende sufocar a arte e por esta razão não cortamos os filmes de Ingmar Bergman. Seria o mesmo que castrar as esculturas gregas e expurgar Shakespeare". Dr. Erik Skoglund, chefe da censura, também se manifestou: "Uma cena de amor, realística e normal, como parte de um todo artístico, jamais é pornográfica". Continuo esperando que os censores brasileiros venham aos jornais explicar os motivos que os levaram a empunhar a tesoura contra uma obra que não pode ser confundida com os exibicionismos obscenos estilo Cinesc.

As reservas formuladas pela nossa censura previam uma condenação total. Algumas eminências pardas chegaram a tomar o santo nome da arte em vão e afirmaram: ou a fita passa completa ou então não passa". Em um país onde se fazem marchas para libertar o têrço em nome da democracia, tudo é possível. E assim, *O Silêncio* foi aprovado, amputado e proibido até menores de 18 anos. A discussão foi provocada por três "cenas sexuais": uma mostrando Ingrid Thulin se masturbando (discretamente por sinal); e as outras focalizando o ato sexual sem o eufemismo do mau gôsto do chamado *cinéma cochon* francês e sem as evasivas impostoras dos filmes de Doris Day. Quem viu a fita em sua versão original sabe que êsses cortes são inadmissíveis. Claro, as imagens e as cenas extirpadas são de uma audácia (melhor: verdade) raramente vista num filme destinado ao grande público. Mas o talento e a personalidade do autor tornam qualquer acusação absurda. Bergman tinha as suas razões para ir tão longe no erotismo. Infelizmente, o público esclarecido não poderá decidir por conta própria se aquelas razões eram boas ou mas. *O Silêncio* que estamos vendo agora é um silêncio mutilado; mas apesar dessas mutilações o filme continua sendo um dos mais inquietantes, admiráveis e fascinantes testemunhos de Ingmar Bergman.

Bergman planejou *O Silêncio* dentro de uma trilogia, encerrando a linha com que *Saasom I En Spegel* (1961) e *Nattvardsgaesterna* (1962) se inscrevem. A um crítico, *O Silêncio* pareceu um filme sem Deus, ou melhor, cheio do Diabo. A intenção do diretor foi, segundo suas próprias palavras, criar um quadro vivo e atual do inferno. O silêncio bergmaniano é uma tragédia da solidão e da incompreensão, uma tragédia do isolamento das pessoas em sua prisão de carne, desejos e sofrimentos. O filme é marcado por gritos, apelos, súplicas e imprecações que ficam sem resposta. Cada pessoa é estranha à outra — e o silêncio absoluto, apenas cortado por um contato objeto e derrisório. Das tragédias, o filme de Bergman possui a austeridade e um implacável rigor narrativo. Menos pela "indecência" que os beatos andaram exergando, o *O Silêncio* me choca por seu pessimismo, por sua atmosfera de pesadelo. Não apenas Deus mas tôda a graça humana está ausente dessa história: até mesmo a criança está destinada a beber um dia o que Bergman chamou de "o cálice da vergonha". *O Silêncio* é o filme mais sóbrio do cineasta, também o mais despojado de artifícios e o mais distante do lirismo inútil. (Continua).

Seleção

- MY FAIR LADY — De Bernard Shaw a George Cukor, todos os caminhos levam ao espetáculo sofisticado e ao bom gôsto. Com Rex Harrison, Audrey Hepburn, Wilfrid Hyde White. *Vitória:* 3 — 6 — 9. (Livre). Cotação: 4 colunatas.
- EL CID — A gesta medieval em tom de trova e ritmo de "western". Direção: Anthony Mann. Com Charlton Heston, Sophia Loren, Geneviève Page. *Scala, São Pedro, Matilde:* 3 — 6 — 9. (Livre). Cotação: 3 colunatas.
- GARRINCHA, ALEGRIA DO POVO — Cinema-verdade sôbre um ídolo do futebol brasileiro. Direção: Joaquim Pedro de Andrade. De complemento: O CIRCO, média-metragem de Arnaldo Jabor, premiado pelo Govêrno do Estado da Guanabara. *Alvorada:* 2 — 4 — 6 — 8 — 10. (Livre). Cotação: 2 colunatas.
- BIG PARADE DE COMÉDIA METRO — Antologia de comédias famosas compiladas por Robert Youngson. Com Greta Garbo, os Irmãos Marx, Buster Keaton, Clark Gable, Cary Grant, Jean Harlow, Laurel-Hardk, entre outros. *Metro-Tijuca, Azteca, Pax, Para Todos, Mauá, Ricamar:* 2 — 4 — 6 — 8 — 10. (Livre). Cotação: 2 colunatas.
- MARNIE, CONFISSÕES DE UMA LADRA — Psicologismo de algibeira que nos remete aos tempos de Rebeca. Direção (às vêzes brilhante) de Alfred Hitchcock. Com Sean Connery, Tippi Hedren. *Rian, Carioca:* 2 — 4 — 7 — 9,30. (14 anos). Cotação: 1 colunata.
- A NOVIÇA REBELDE (The Sound of Music) — A família Trapp ao som da música de Rodgers e Hammerstein II. Direção: Robert Wise. Com Julie Andrews e Christopher Plummer. *Palácio:* 3 — 6 — 9. (Livre). Cotação: 1 colunata.
- DEU A LOUCA NO MUNDO (It's a Mad, Mad, Mad, Mad World) — O "pastelão" ressuscitado com pitadas sociológicas. Direção: Stanley Kramer. Com Spencer Tracy, Milton Berle, Ethel Merman. *Festival, Britânia, Progresso:* 1,30 — 4,20 — 7,10 — 10. (Livre). Cotação: 1 colunata.
- O TREM (The Train) — A Resistência Francesa entre a salvação da carne e do espírito. Direção: John Frankenheimer. Com Burt Lancaster, Jeanne Moreau, Paul Scofield. *Flórida, Brasil:* 2 — 4,30 — 7 — 9,30. (14 anos). Cotação: 1 colunata.
- A CONQUISTA DO OESTE (How the West Was Won) — A vitória do Cinerama sôbre a epopéia. Direção de John Ford, Henry Hathaway e George Marshall. Com Carroll Baker, Henry Fonda, James Stewart, Gregory Peck, entre outros. *Metro-Copacabana, Pathé:* 12,45 — 3,35 — 6,25 — 9,15. (10 anos). Cotação: 1 colunata.
- 007 CONTRA GOLDFINGER (Goldfinger) — James Bond em pleno universo da ficção-científica e das histórias em quadrinho. Direção: Guy Hamilton. Com Sean Connery, Gert Froebe, Honor Blackman. *Bruni-Flamengo:* 2 — 4 — 6 — 8 — 10. (18 anos). Cotação: 3 colunatas.
- O SILÊNCIO (Tystnaden) — O inferno de Ingmar Bergman, extirpado pela censura. O melhor filme do cineasta depois de *Morangos Silvestres*. Com Ingrid Thulin, Gunnel Lindblom e Jörgen Lindström. *Ópera, Caruso:* 2 — 4 — 6 — 8 — 10. (18 anos).

PATHÉ — METRO COPACABANA — METRO TIJUCA — AZTECA — PAX IPANEMA — PARATODOS — MAUÁ
HOJE
2-4-6-8-10 HS. (PATHÉ: DESDE 12 HS)
FLIPPER e os piratas
(Flipper and the Pirates)
LUKE HALPIN — PAMELA FRANKLIN — TOM HELMORE — BRIAN KELLY e FLIPPER
METROCOLOR — CENSURA LIVRE
Acomp. Compl.º Nacional

Registro

ANIVERSARIOS — Fazem anos hoje os senhores: Prof. Mozart Monteiro, Manoel Sidônio Gonçalves Esteves, Inácio Bitencourt Filho, Inocêncio de Barros Vasconcelos, Álvaro Augusto Bordalo, Eduardo Melo Costa, Arnaldo Correia Sales, José Floriano Peixoto, Augusto Romano, Jerônimo de Azevedo Melo, Professor Válter Pinto, Néri Matos Ferro, Benedito Pires da Silva, Felipe Guimarães de Barros, Sílvio Ribeiro de Carvalho, Luís Felipe do Rêgo Rangel, Itajubi de Almeida Rodrigues.

SENHORAS — Alaíde Soares de Oliveira (funcionária estadual), Dulce Linhares Fonseca, Sílvia Batista da Silva Pereira, Arminda Silva Barreto Pinto e Maria da Glória Bastos.

SENHORITA — Completa anos amanhã, a Srta. Jeci Rosa Vilote Gomes que pelo evento oferecerá às suas amigas uma festinha em sua residência na Penha.

FESTA — O River Futebol Clube inaugurará no próximo sábado o seu ginásio. Para maior brilhantismo dêsse acontecimento, o departamento social oferecerá um baile, animado pelo conjunto de D'Angelo.

CONFERENCIA — O Professor Válter Laisner, da Universidade de Erlangen, fará uma conferência, em alemão, sôbre "Die Deutsche Kanzler-Demokratie" (O Regime Democrático Alemão), amanhã, às 18,15 horas, no auditório do Instituto Cultural Brasil-Alemanha. Entrada franca.

Hoje na TV

Canal 2

14,30 — Matinê Excelsior; 16,00 — Novela; 17,00 — Reis do Riso — Filme; 17,25 — Cine Infantil Excelsior; 18,00 — História dos Bonecos; 18,30 — Cine "Show" Kibon — Filme 19,00 — Novela; 19,25 — Jornal da Cidade; 19,45 — A Sua Novela; 20,00 — Times Square; 21,00 — A Outra Face da Glória (Filme); 21,35 — Cidade Nua; 22,30 — Jornal Excelsior; 23,00 — "Show" de Estrêlas; 23,10 — Cinema de Arte.

Canal 4

11,00 — Uni-Duni-Tê (Infantil); 12,00 — Jambo & Ruivão (Desenho); 12,30 — Teleglobo (1a. Edição); 13,00 — Dick e Beti 17 (Musical); 13,30 — Contos de Amor (Filme); 14,00 — Sempre mulher (Feminino); 14,30 — Romance na Tarde — Filme de Longa Metragem; 16,30 — Festa em Casa (Variado); 17,00 — Filme; 17,30 — Capitão Furacão; 18,00 — Cavaleiro do Rei Artur — Filme em Série; 18,30 — Super-Homem — Filme; 19,00 — Teleglobo (Edição Final); 19,30 — Filme; 20,00 — Alô Doli (Musical); 20,30 — A Família Buscapé — Filme; 21,00 — As Enfermeiras — Filme; 22,30 — "Show" da Noite; 23,00 — Se a Cidade Contasse (Informativo); 22,00 — Novela: Rosinha do Sobrado.

Canal 6

15,10 — Rio, Ontem e Hoje; 15,25 — Superbazar; 16,05 — O Chicote; 16,40 — Guilherme Tell; 17,15 — Aventuras Submarinas; 17,50 — Sol da Minha Vida; 18,15 — Pausa Para Meditação; 18,30 — Jornal Feminino; 18,45 — Os Flintstones (Desenhos); 19,18 — O Cara Suja; 19,55 — Diário de um Repórter; 20,00 — Repórter Esso; 20,20 — O Mestiço (Novela); 21,00 — O Sucesso é...; 21,30 — Patrulha da Cidade; 21,50 — Desafiando a Morte; 22,55 — Por Trás da Notícia; 23,00 — De Olho no Mundo; 23,40 — Informe Científico.

Canal 9

17,00 — Neno em TV; 17,30 — Garçon Garante o Cinema; 18,00 — Garçon Garante o Cinema; 18,30 — Confidencial; 18,40 — Rota Rio Route; 19,00 — Artigo 99; 19,30 — Repórter Continental; 19,46 — R. Monteiro nos Esportes; 20,00 — Nosso Repórter; 20,05 — Atrações José Soares; 20,30 — Nosso Repórter; 20,35 — Shalom (Música e Cultura de Isabel); 21,35 — Nosso Repórter; 21,30 — O Casal do Barulho; 22,00 — Rio em Alto Relêvo; 22,30 — Bôlsa de Valôres; 22,40 — Mesas-Redondas de Gilson Amado.

Canal 13

15,30 — Zorro — Filme; 16,20 — Papai Sabe Tudo; 16,55 — Brôtos no 13; 17,15 — Turminha Lulu; 17,30 — Clube da Aventura; 17,55 — Aventura no Paraíso; 18,58 — Internacional Set; 19,21 — Horóscopo; 19,28 — Novela: Ceará Contra 007; 19,50 — Plantão Policial; 20,00 — TV-Rio Notícias (1a. Edição); 20,20 — Noites Cariocas; 21,22 — Os Salmos de David — Filme; 21,30 — Novela: O Direito de Nascer; 21,55 — A Lei do Burk — Filme; 23,00 — TV-Rio Notícias — (Última Edição); 23,30 — Rio Quatrocentão; 23,40 — Frente a Frente; 24,15 — Cine TV-13.

Mulher nunca é demais. Se não, vejamos: Cláudia Cardinali, na semana que passou, passou por aqui, por êste harém. Na semana que vem, quem é que vem? Cláudia Cardinali vestida de rosa. Rosa para todos. O argumento do filme "Uma Rosa Para Todos" foi extraído do canteiro intelectual de Gláucio Gill, o que poderia ser perfeitamente dispensável, pois Cláudia é um fato. E contra fatos não há argumentos. Mas, pelo simples fato de Cláudia ser um fato, não ficam prejudicados os argumentos da foto, pois uma Cláudia é uma Cláudia é uma Cláudia. Essa é boa!... O.R.

"Repórter Continental", notícia em imagem e voz, diàriamente no Canal 9, às 19,30, agora com a colaboração do nôvo DC.

Galerias & Museus — Claudir Chaves

Ex-votos e gravuras no MAM

O Museu de Arte Moderna está apresentando duas exposições. Uma de ex-votos do Nordeste e outra do gravador Artur Luís Piza, ambas exposições comemorativas do IV Centenário do Rio de Janeiro. Na exposição de ex-votos, três nomes depõem no catálogo, vindo em primeiro lugar José Geraldo Vieira, dizendo tratar-se sempre de peças evidenciando fatura singela e como tal devem catalogar-se como arte ingênua episódica, de teor antropomórfico parcial, isto é, adscrito a uma parte anatômica e não a um todo, a não ser raramente. Arte essa valendo tanto quanto as unidades dos artistas primitivos célebres; depois, vem Luís Saia e diz que, referindo aos ex-votos, a colheita foi iniciada em Meirim, no sertão pernambucano, como um achado eventual, e se consolidou em Tracatu, no mesmo Estado, num cruzeiro próximo à cidade. Em cruzeiros e capelas de beira-estrada foram encontrados os demais exemplares, nas zonas de Itabaiana, Sousa, Patos, Pombal, Areias, Alagoa Grande (Paraíba) e Jaicós (Piauí); por último vem Giuseppe Baccaro, e afirma num texto que se intitula de "Uma Coleção de Milagres", começando por dizer que "nos primeiros ex-votos que vi achei graça. Era a forma de que minha confusão se vestia. Os sucessivos, vistos sempre em equilíbrio sôbre prateleiras caseiras ou até mesmo televisores, começaram a comover-me. Não achava mais graça nesta apresentação subdecorativa de um objeto explìcitamente trágico". Êstes pequenos trechos do catálogo não dizem tanto quanto o que podemos ver. No outro lado, vemos o paulista Artur Luís Piza, que há mais de 10 anos se lançou numa aventura artística exemplar, como disse, muito sàbiamente, Bernard Gheerbrant, e acrescenta que abandonou as grandes composições onde se exprimiam, através de uma palheta muito colorida, as formas barrocas de sua terra natal; tal como Picabia em 1911, revoltando-se contra um sucesso muito fácil, e destruindo tudo o que fazia dêle um post-impressionista da moda, Piza voltou as costas ao expressionismo abstrato onde poderia ter feito carreira segura. Abandonando seus pincéis, êle quis se encontrar através da gravura no espaço puro da chapa de cobre. Era um trabalho, onde aprimorou-se bem depressa; bem depressa encontrou uma técnica pessoal: recusando-se aos acasos e às facilidades que oferece o traço ácido, não usava nada mais que os buris com os quais quis primeiro que tudo criasse uma escrita.

RÁPIDAS — O pintor Marcier seguiu para Barbacena. É lá onde o artista está pintando o painel do Banco da Guanabara. • Quinta-feira, dia 12, o Museu de Arte Moderna estará apresentando a abertura das exposições de Krasjberg e Flávio Shiro. • Em se falando em Flávio Shiro, êle estará no domingo, nas páginas do seu DC-2. • Ainda do Museu de Arte Moderna, no dia 12, serão apresentadas as esculturas de Liuba, no terraço-jardim.

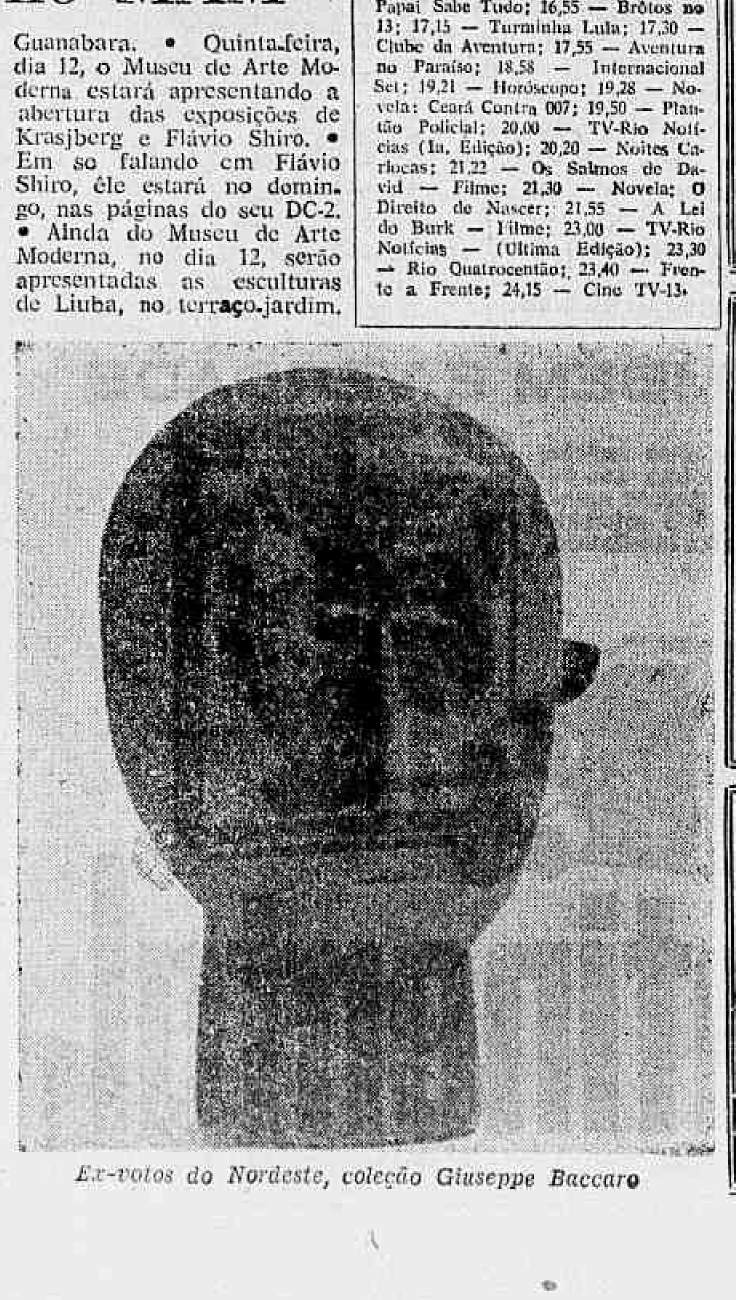

Ex-votos do Nordeste, coleção Giuseppe Baccaro

O pioneiro das agências metropolitanas
BANCO BOAVISTA S. A.
Uma completa organização bancária
Agência TIRADENTES
Praça Tiradentes, 77
Fones: 43-0963 e 43-0962
Só opera no Rio de Janeiro
DEPÓSITOS POPULARES E LIMITADOS ATÉ CR$ 2.500.000
Expediente: 9.00 às 18 hs.

Galeria Verseau
Arte é investimento que mais lhe dá prazer
GOELDI
GRAVURAS E DESENHOS INÉDITOS
NO MÊS DE AGÔSTO
Av. Copacabana, 1133 — Av. Atlântica, 3384
Loja 12 — Tel. 47-3283

MONTMARTRE "JORGE"
óleos de FERNANDO COELHO
Rua São Clemente, 72 — TEL. 46-1591 — MATRIZ
AV. COPACABANA, 1142 — TEL. 47-4645 — FILIAL

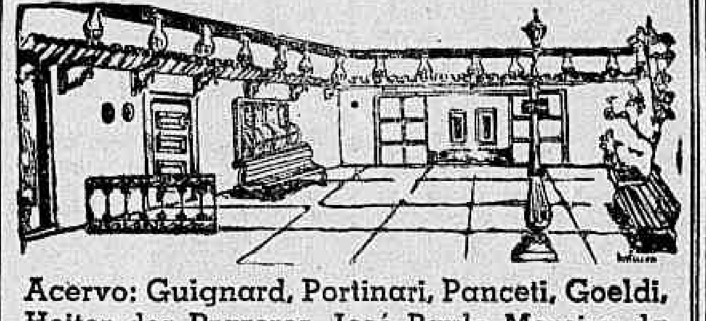

Acervo: Guignard, Portinari, Panceti, Goeldi, Heitor dos Prazeres, José Paulo Moreira da Fonseca
GALERIA VARANDA
Rua Xavier da Silveira, 59 — Tel. 36-4601

Galeria Guignard
Exposição da Pintora Portuguêsa
BERTHA BORGES
(aquarelas)
RUA BARATA RIBEIRO, 529-C

Teatros e Boîtes — Programa para sua Noite

ALVARO MARZULLO apresenta
A SUPERPRODUÇAO DE 1965
Segura o Leme Cacá
de Humberto Cunha e Alvaro Marzullo
Com Yara Lex, Carvalhinho, Rosana Rossi, Sarita Montiel, Wilma Fernandes, ATRAÇÃO: LILICO
TEATRO RECREIO — Reservas — 22-8164
Diàriamente às 20,00 e 22,00 horas. Vesp. às quintas, sábados e domingos às 16,00 horas.
A seguir a revista "SACUNDIN" Tem PIRIRI NO POROÓ com ELOÍNA

3 ÚLTIMAS SEMANAS
"LIBERDADE LIBERDADE"
de Flávio Rangel — Millôr Fernandes
GRUPO OPINIÃO — ARENA DE S. PAULO
RUA SIQUEIRA CAMPOS, 143 RES. 36-3497.
COM: LUIZA MARANHÃO, ODETE LARA, NAPOLEÃO MUNIZ FREIRE, ODUVALDO VIANA FILHO.
HOJE 17 e 21,30 HORAS

ABRAHAM MEDINA APRESENTA
O FABULOSO MUSICAL
ARCO-ÍRIS
3 MESES DE SUCESSO
MAIS DE 100 REPRESENTAÇÕES
Diàriamente às 21 horas
Vesp. 5ªs, sábs. e doms., às 16 horas
NO NÔVO E LUXUOSO
TEATRO REPÚBLICA
Av. Gomes Freire, 474-A — Tel. 22-0271

Aproveite sua tarde livre e divirta-se no
HI-FI BAR e RESTAURANTE
Av. Princesa Isabel 263-A
e no PLAZA HI-FI SOCIETY
Avenida Prado Júnior 258
SEM "COUVERT" — SEM CONSUMAÇÃO
Jantar-dançante com preços razoáveis
Aberto a partir das 15 horas
Reservas de mesas pelo telefone 57-1870

FABIO SABAG apresenta
NA PONTA DA CORDA
Hoje às 16,15 e 21,15 horas
TEATRO DULCINA
Com: Renata Fronzi, Iracema de Alencar e um fabuloso elenco
"o destino de 11 pessoas entrelaçadas entre gargalhadas e suspense" Comédia Policial de Alfonso Paso. Direção de J. M. Monteiro.
Poltr. a partir: Cr$ 500
Reser.: 52-5817

CAUBY
E IRMÃOS PEIXOTO
MOACYR — ARAKEN — ANDIARA
TODAS AS NOITES NO
DRINK
Boîte — Restaurante Internacional
AVENIDA PRINCESA ISABEL, 82-A — Tel.: 57-7068

RESTAURANTE TÍPICO BRASILEIRO
AGORA NOVOS «SHOWS» ÀS 23 HORAS
RIO 1800
"A FONTE SECOU"
com: Monsueto e Darlene Glória
"VOLTA AO MUNDO"
com: LANA BITTENCOURT
e ainda: vedetas, cabrochas, passistas, ritmistas e cantores
NOVOS PREÇOS DO "COUVERT":
de domingo a quinta-feira — Cr$ 4.000
sextas-feiras e sábados — Cr$ 6.000
Sábados e domingos: «Feijoada 1800»
Av. Vieira Souto, 110 — Reservas: 27-0458 e 27-2447

HOJE 16 e 21,15 HORAS
A "Dama" do Maxim's de Georges Feydeau
TEATRO MAISON de FRANCE
Sob Patrocínio da Sup. do 4º Centenário do Rio de Janeiro
TONIA CARRERO — PAULO AUTRAN

Teatro Nacional de Comédia
HOJE 21,00 HORAS
"O NOVIÇO"
de Martins Penna — Direção: DULCINA
Cen.: Fernando Pamplona — Fig.: Arlindo Rodrigues
Avenida Rio Branco, 179 — Telefone: 22-0367
Ingressos: Cr$ 1 000 — Estud: Cr$ 500

BAR CANGACEIRO
Apresenta
Segunda-feira — HELENA DE LIMA
Têrça-feira — ALTEMAR DUTRA
Quarta-feira — ELIZETE CARDOSO
Quinta-feira — HELENA DE LIMA
Sexta-feira — SILVINHA TELES
Sábado — SILVINHA TELES
Rua Fernando Mendes, 25 — Tel.: 37-2455

PANORAMA ECONÔMICO

'Rodovia da Borracha'

Na medida em que prosseguem os trabalhos de "abertura" pioneira e melhoria progressiva dos seus trechos já em trânsito, a rodovia Brasília-Acre passa a assumir tríplo papel relevante para a economia brasileira: integração de vasta porção do Nordeste do País à economia nacional, junção internacional com os sistemas de transportes da Bolívia e do Peru, e recuperação acentuada da economia gumífera da Amazônia, especialmente no Acre, Rondônia e Sudoeste do Amazonas e Mato Grosso.

Segundo "Conjuntura Econômica", da FGV, além das fortes desvantagens concorrenciais da borracha extrativa do Brasil, em confronto com a alta rentabilidade da borracha plantada, pesam sôbre o produto nativo os percalços de demorado "ciclo fluvio-financeiro" entre a obtenção do financiamento para a borracha, o "aviamento" das mercadorias para os seringais dos "altos-rios", a coleta do produto, sua centralização, armazenagem e liquidação do antigo financiamento por outro, atualizado, e o reinício cíclico de tais operações.

Dado que os grandes centros industrializadores do produto estão, em magna parte, no Sul do País, uma vez entregue a borracha aos armazéns oficiais nova delonga e encarecimento se seguem às etapas iniciais de comercialização, pois se trata então de embarcá-la, via flúvio-marítima, com destino ao Rio, Santos e outros portos.

Parece, pois, que a rodovia Brasília-Acre irá abrir novas perspectivas a êsse tradicional sistema financeiro-viário-comercial, além de pelo entrosamento com a EF Madeira-Mamoré, com as áreas limítrofes da Bolívia e com a interligação a se efetivar de maneira definitiva, em futuro não remoto, com o sistema rodoviário Humaitá-Lábrea, AN — possibilitar o melhor apoio à própria extração da borracha regional, nativa ou plantada.

Assim, ao longo da Rodovia Brasília-Acre e junto às cidades de Cruzeiro do Sul, Tarauacá, Sena Madureira, Feijó e Plácido de Castro, surgem os seringais de Cantanhede, Emanuel, Nova Vida, Presidente Hermes etc., enquanto no Amazonas, em Aripuanã, emergem os de Manuel Pedro e outros, além dos que se vêm expandindo já em Mato Grosso.

Com o agravamento da crise no Sudeste Asiático e não obstante os sensíveis progressos tecnológicos e de produção dos diversos tipos da chamada "borracha sintética", a segunda metade da década dos 60 — acentua "Conjuntura Econômica" — pode vir a oferecer condições favoráveis para a borracha natural brasileira, tanto a plantada nos extensos seringais do Sul da Bahia, do Pará, Amapá, Amazonas, Acre-Rondônia e Mato Grosso, como a obtida de maneira extrativa.

Ademais, com a constituição de cooperativas de seringueiros na região Amazônica, no contexto do vasto programa de apoio ao cooperativismo que o BCA — Banco de Crédito da Amazônia vem desenvolvendo, é possível que, a médio prazo, já se possa contar com efetiva melhoria das condições de vida e remuneração dos seringueiros.

Milho

A Confederação Rural Brasileira examinou o problema da superprodução de milho e decidiu solicitar providências ao Govêrno para a melhor comercialização da safra, inclusive no tocante à exportação de excedentes. O problema foi focalizado pelo Sr. Iris Meinberg, presidente licenciado da CRB e que, nos últimos meses, vem dedicando suas atividades ao desenvolvimento da produção agropecuária no interior de S. Paulo. Declarou o Sr. Meinberg que há milho em abundância em todo o interior bandeirante e o seu preço é satisfatório, principalmente devido à garantia governamental dos preços mínimos. Todavia, afirmou, são grandes as dificuldades de comercialização, por falta de armazenamento, de transporte ferroviário e de embarque para o exterior, devido ao desaparelhamento dos portos e aos problemas da estiva. Mais de 1.150 vagões estão imobilizados e cheios de milho em São Paulo. Os armazéns estão abarrotados e a falta de depósitos é alarmante. Por sua sugestão, a CRB vai convidar o Ministro Juarez Távora para focalizar os problemas de transporte marítimo e dos portos.

CAMBIO

LIVRE

O mercado de câmbio livre abriu ontem, em condições calmas, com o Banco do Brasil sacando o dólar a Cr$ 1.850 e a libra a Cr$ 5.172,60 e comprando a Cr$ 1.825 e a Cr$ 5.093,30. Os bancos particulares vendiam o dólar a Cr$ 1.840 e a libra a Cr$ 5.152 e compravam a Cr$ 1.825 e a Cr$ 5.105. Fechou inalterado. Na abertura do mercado de câmbio manual o dólar-papel regulou para venda a Cr$ 1.860 e a libra a Cr$ 5.200 e para compra a Cr$ 1.855 e a Cr$ 5.170. Fechou inalterado.

MOEDAS

ABERTURA:
Dólar-papel . ... Cr$ 1.860 Cr$ 1.855
FECHAMENTO:
Dólar-papel . ... Cr$ 1.860 Cr$ 1.865

TAXAS DE CÂMBIO LIVRE

	Venda	Compra
Libra	5.172,60	5.093,30
Franco francês	378,50	372,40
Dólar	1.850	1.825
Florim	514,60	506,70
Pêso uruguaio .	nominal	nominal
Lira	2,970	2,921
Marco	461,80	454,60
Escudo	64,80	62,90
Coroa dinam. .	254,50	249,90
Libra islandesa	4.918,20	4.839,50
Dólar canad .	1.712	1.687,20
Coroa norueg.	259,50	255
Shilling	72,70	70,70
Franco suiço .	429,70	422,90
Coroa sueca ..	358,90	353,10
Peseta	31,50	31,20
Franco belga ..	37,40	36,70
Pêso argentino	6,40	6,20

CONVENIOS

"Rússia, RDA, Portugal, Romênia e Grécia" — Dólar . 1.850 1.825

OUTROS CONVENIOS

	Venda	Compra
Dólar	1.759	1.734

CAMBIO MANUAL

	Venda	Compra
Dólar	1.860	1.855
Libra	5.200	5.170
Escudo	65,50	65,00
Lira	3,20	2,98
Peseta	31,40	30,50
Franco francês	380	375
Franco suiço ..	432	427
Marco	465	460
Pêso argentino	6,50	6,30
Pêso uruguaio	32,00	30,00

Curso do I.B.V. em 4-8-1965

COMPANHIAS	Quant. Ações	Valor em Cr$	Cotações Max	Cotações Min	Cotações Med	Valor (%)
Banco do Brasil .	5.160	15.048.600	2.930	2.900	2.916	+ 0,1
D. Isab. (pref) .	3.023	3.277.060	1.100	1.080	1.084	— 1,4
Aços Villares ...	4.900	9.174.000	1.880	1.860	1.872	— 1,1
Arno	30.490	45.593.500	1.510	1.480	1.495	+ 0,1
Bras. Roupas ...	4.942	3.868.340	790	770	783	+ 0,3
Brahma (ord) ...	16.130	56.788.460	3.540	3.500	3.521	+ 1,1
Brahma (pref) ..	29.217	107.828.010	3.720	3.650	3.691	+ 1,0
Souza Cruz	10.458	29.598.270	2.850	2.800	2.830	— 1,2
Docas Santos	99.800	74.293.500	760	735	744	+ 3,2
Ferro Bras.	7.680	12.288.600	1.610	1.590	1.600	— 0,6
Kibon	32.816	29.654.720	920	890	904	+ 0,2
L. Americanas ..	6.529	17.774.980	2.750	2.710	2.722	+ 0,8
Brinq. Estrêla ...	4.701	8.684.640	1.850	1.820	1.847	+ 0,2
Mesbla	29.651	41.434.820	1.420	1.380	1.397	— 0,3
Samitri	9.234	11.126.920	1.220	1.200	1.205	+ 0,2
M. Santista	1.800	2.929.000	1.630	1.620	1.627	+ 0,4
Petrobrás	7.300	3.716.000	520	500	509	+ 1,8
S. P. Alpargatas .	46.777	13.094.683	282	279	280	+ 0,4
Belgo Min.	67.340	54.615.750	830	805	811	— 1,0
Sid. Nacional	9.720	10.495.880	1.100	1.070	1.080	— 1,6
V. R. Doce (pf) .	650	4.420.000	6.800	6.800	6.800	+ 4,6
Willys (ord)	5.900	4.084.000	700	690	692	— 0,1

VOLUME: 434.219
VALOR: Cr$ 559.789.933

INDICE B. V.: 535
OSCILAÇÃO B. V.: + 1 ponto

Govêrno vai fortalecer a concorrência: Faraco

"O propósito do Govêrno não é eliminar a concorrência, mas torná-la efetiva e situá-la em bases sadias" — disse ontem o Ministro da Indústria e do Comércio, Sr. Daniel Faraco, referindo-se à reunião mantida com os dirigentes do comércio e na qual foram discutidos dados resultantes de pesquisa organizada pelo Ministério, revelando a extensão daquela disparidade.

Afirmou o Ministro da Indústria e do Comércio que "o fato de haver essa grande disparidade de preços para um mesmo produto revela, sem dúvida, serem precárias as informações que chegam aos consumidores".

Desvantagens

"Essa precariedade — disse o Ministro — de um lado priva os comerciantes das vantagens de venderem logo o que oferecem a preço mais acessível e, do outro, priva aos consumidores da vantagem de aproveitarem êsses preços melhores.

Disse o Sr. Daniel Faraco que "outro problema que merece consideração é o da disparidade de preço nas vendas a prestação. Tais vendas fazem hoje parte integrante da comercialização dos bens duráveis em todo o mundo. Reina em tôrno dos planos de venda, entretanto, um tal desencontro que o consumidor nunca sabe, exatamente, o que paga pelo produto e o que paga a título de juros e taxas".

Estudos

"Um melhor esclarecimento a respeito — continuou o Ministro Daniel Faraco — seria, sem dúvida, desejável por uma série de razões, dentre as quais, a de criar um maior grau de confiança por parte dos consumidores e o conseqüente incremento nas vendas.

Folgo em registrar — concluiu — que os líderes do comércio têm as mesmas preocupações e se dispõem a um estudo conjunto do problema. Acredito em que, sem necessidade de legislação especial, a adoção de algumas normas autodisciplinadoras, por parte do próprio comércio, poderia melhorar bastante a eficiência da comercialização, cuja importância, como serviço de ligação indispensável entre a produção e o consumo, cresce consideràvelmente à medida em que se atingem melhores índices de estabilidade monetária.

Carnê terá regulamento

O Ministério da Fazenda está procedendo a estudos, já em fase de conclusão, visando à regulamentação das concessões de carta-patente para os sorteios por carnês, os quais, segundo fontes ligadas ao gabinete do Ministro Otávio Gouveia de Bulhões, terão de obedecer a um limite, para a concessão de prêmios que não deverá ultrapassar, nunca, o valor máximo de duas vêzes o salário-mínimo regional vigente.

A medida visa a acautelar os interêsses dos compradores e, fundamentalmente, resguardar a poupança popular, estabelecendo uma base sólida de crédito para êsse tipo de financiamento.

Junta do IBC na espera

Tem sido grande o movimento de membros da Junta Administrativa do IBC nas dependências daquele colegiado, não obstante esteja ausente o seu presidente, Cel. Paula Soares, que se encontra em Londres, integrando a delegação brasileira no Convênio Internacional do Café.

Depois da primeira reunião ordinária realizada em julho último, a norma estipula que sòmente em 16 de outubro se efetue a segunda reunião para apreciação do orçamento do IBC e para outros assuntos, bem como para saber dos resultados das sugestões apresentadas na última reunião.

Embora exista um clima de tranqüilidade, os membros-bacharéis da Junta continuam colhendo subsídios de cunho jurídico para, se necessário, intentarem ação contra os atos do Govêrno, baixando resoluções e o regulamento de embarques, relativos à safra 1965-66.

Bancos particulares podem receber impôsto

O Ministro da Fazenda baixou, ontem, portaria que tomou o número 265, através da qual se autoriza a rêde bancária particular do País a arrecadar as receitas federais, constituindo-se em receitas arrecadáveis o impôsto do sêlo devido pelos estabelecimentos bancários, sociedades de crédito e investimento e companhias de seguro e capitalização; impôsto único sôbre combustíveis e lubrificantes de produção nacional; impôsto único sôbre energia elétrica; e impôsto único sôbre minerais do País, devidos pelas sociedades de economia mista.

A medida tem em vista facilitar aos contribuintes o cumprimento de suas obrigações fiscais, o que será feito, dêste modo, sem despesas adicionais, devendo, apenas, os estabelecimentos interessados, habilitar-se à arrecadação mediante a apresentação da documentação exigida ao Diretor do Departamento de Arrecadação.

Implantação do sistema

Estabelece a portaria que a implantação do sistema será feita pelos Delegados Regionais ou Seccionais do Departamento de Arrecadação, no Distrito Federal, na Guanabara e no Estado de São Paulo, imediatamente após o recebimento das cópias de portarias e, nas capitais dos demais Estados e nos municípios do interior, gradativamente, após o recebimento das cópias de portarias, de acôrdo com o programa prèviamente aprovado pelo Diretor do Departamento de Arrecadação.

A portaria estabelece, ainda, a forma do processamento da arrecadação, e das obrigações dos estabelecimentos bancários, como a autorização para dar quitação, e como fazê-lo, ao contribuinte.

REAÇÃO E FÔRÇA DO BULLDOZER

Reação mais rápida do motor e fôrça de tração na roda até 23 por cento superior a do modêlo anterior é apresentada no nôvo Trator-Bulldozer, de rodas, modêlo 824, Série B, recém-anunciado pela Caterpillar Tractor Co.

Um nôvo motor Diesel de seis cilindros, turboalimentado, e transmissão aperfeiçoada combinam-se para aumentar a produtividade do 824B. Estas inovações proporcionam a esta máquina a capacidade para transportar maiores cargas de lâmina, sem engrenar marcha mais lenta, aumentam a produção da escavadeira e apresentam maior eficiência no carregamento por empuxo.

O Motor D343, fabricado pela Caterpillar, dá ao Trator de Rodas, modêlo 824B, 275 HP no volante, ou seja, um aumento de dez por cento. A cilindrada foi aumentada em 50 por cento e melhora consideràvelmente a reação do motor sob carga. O D343 é a mesma unidade motriz comprovada no Traxcavator de Rodas 988 e em outros produtos fabricados pela Caterpillar.

O aumento da fôrça de tração na roda é resultante da maior potência, além do nôvo sistema de transmissão, que permite uso mais eficiente da fôrça do motor nas escalas de trabalho, em marchas reduzidas. O 824B absorverá grandes sobrecargas momentâneas, sem engrenar marcha mais baixa.

Equipado com lâmina "bulldozer" reta, o 824B tem 24' 3½" (7,40m) de comprimento e pesa 59.900 lbs (27.170 kg), sem contrapeso ou lastro de pneu. O raio de curva, da máquina articulada, permanece 21' 10" (6,65m) para o canto da lâmina "bulldozer". As opções incluem um "bulldozer" com amortecedor para carregamento por empuxo, pneus maiores, grupo de contrapeso de ferro e escolha entre dois sistemas de partida: elétrica direta, junto ao assento, ou partida a gasolina.

Não tenha ilusões. Só com a vacina você pode prevenir-se da variola.

PRODUTOS DE VALOR
JURUPITAN
Combate as cólicas e as congestões do fígado, os cálculos hepáticos e icterícia
CHÁ MINEIRO
Indicado contra reumatismo gotoso e artritismo, moléstias da pele, e por ser muito diurético, nas doenças dos rins.
FLORA MEDICINAL
J. Monteiro da Silva Ltda.
193 — Sete Setembro — 195
Tel.: 23-2726 — Rio

ISTO É VERDADE...
O Correio começou a funcionar no Brasil em 1663, com o regimento de 25 de janeiro do mesmo ano, sendo nomeado o Alferes João Cavalheiro Cardoso para o ofício de «Correyo» da Capitania do Rio de Janeiro, em 19 de dezembro de 1663.

ISTO TAMBÉM É VERDADE
Apresentando os mais altos índices de vendas, superior mesmo aos de muitas outras grandes marcas mundiais, CONTINENTAL é o primeiro cigarro na preferência dos brasileiros.

Continental
uma preferência nacional • CIA. DE CIGARROS SOUZA CRUZ
GRANT-R-1688

Mannesmann: cinco dias para falência

Começa a correr hoje o prazo de cinco dias para que os advogados da Mannesmann apresentem a contra-minuta ao agravo do Advogado Milton Barbosa que requereu a falência da emprêsa na Justiça da Guanabara.

O caso Mannesmann, após os depoimentos de anteontem, prestados na Delegacia de Defraudações, pela diretoria da C.S.M. deverá sofrer um recesso, em relação aos dias tumultuosos do estouro no mercado paralelo.

Comissão

A Comissão Federal de Investigações, que tomou o depoimento do ex-diretor Jorge Serpa Filho, na 2a. feira última, começou ontem a organizar a documentação recolhida em todos os setores que tratam do caso para poder prosseguir na investigação, partindo de onde estão para a Polícia, o Serviço Nacional de Informações e o Conselho de Segurança Nacional. A Comissão designada pelo Presidente Castelo Branco vai ficar com todos os casos pertinentes ao mercado paralelo, no contrário do que se pensava, pois as medidas sugeridas ao Govêrno pela Comissão, para que os portadores dos títulos do mercado marginal os inscrevam no Banco Central, tiveram objetivo de atender parte do problema.

No âmbito da Justiça, a Juíza Maria Stela, da 7a. Vara Cível, deverá apenas aguardar a contraminuta dos defensores da Mannesmann para confirmar ou reformar a sentença do seu colega da 6a. Vara, Juiz Dalpes Monsores, que julgou incompetente o fôro da Guanabara, para julgar o pedido de falência da emprêsa. Também em Belo Horizonte está correndo uma ação de falência da Mannesmann, o que poderá ensejar a convocação do Supremo Tribunal Federal para julgar da competência de fôro, caso a Juíza Stela se dê por competente para julgar a ação impetrada pelo advogado do comerciante Marcos Crinspun.

Eletrobrás mostra as suas operações

A ELETROBRAS dá conta de que no mês de junho passado aplicou em suas emprêsas subsidiárias e associadas Cr$ 12 bilhões, 681 milhões e 351 mil, com a finalidade de prover o desenvolvimento do setor energético do País. No mês de junho, teve seu capital aumentado para Cr$ 300 bilhões, tornando-se, assim, a maior emprêsa do País e da América Latina.

Nos seis primeiros meses dêste ano, a ELETROBRAS realizou aplicações no montante de Cr$ 63 bilhões, 661 milhões e 351 mil, ultrapassando as aplicações efetuadas durante todo o ano de 1964, que atingiram a soma de Cr$ 54 bilhões, 449 milhões e 218 mil.

Aplicações

Durante o mês de junho, aplicou Cr$ 54 bilhões, 179 milhões e 185 mil na Centrais Elétricas de Urubupungá (CELUSA), emprêsa associada, que está realizando o aproveitamento hidrelétrico do Urubupungá, no Rio Paraná, com a construção da quarta maior usina hidrelétrica do mundo, que terá a capacidade geradora de 4 milhões e 400 mil kW. À Companhia Hidrelétrica do Vale do Paraíba (CHEVAP) foram destinados Cr$ 2 bilhões, 805 milhões e 719 mil. Esta emprêsa subsidiária da ELETROBRÁS está realizando o aproveitamento hidrelétrico do Funil, no Vale do Paraíba, que terá a capacidade de 210 mil kW, e construindo, na Guanabara, a usina termelétrica de Santa Cruz, com a capacidade geradora final de 160 mil kW.

Usina de Alegrete

A Companhia Estadual de Energia Elétrica, emprêsa associada, recebeu Cr$ 2 bilhões, 341 milhões e 649 mil. A CEEE, esta realizando, no Estado do Rio Grande do Sul, o aproveitamento termelétrico de Alegrete, com a potência de 66 mil kW, além de executar o plano de eletrificação do Estado.

A Centrais Elétricas de Minas Gerais (CEMIG), também associada, foram destinados Cr$ 800 milhões. O sistema da CEMIG reúne 20 usinas hidrelétricas, com a capacidade geradora de 765 mil kW, que será acrescida de 500 mil kW após o término da usina de Jaguara, que está em construção.

A Companhia Hidrelétrica de Boa Esperança (associada), recebeu da ELETROBRAS Cr$ 650 milhões. A COHEBE está construindo a hidrelétrica de Boa Esperança, no Estado do Piauí, com a capacidade geradora prevista de 280 mil kW, que atenderá à demanda de energia nos Estados do Maranhão e Piauí, a região mais deficitária do País.

Financiamentos

As outras emprêsas que receberam financiamento da ELETROBRÁS no mês de junho passado foram as seguintes: Sociedade Termelétrica de Capivari (SOTELCA), em Santa Catarina, Cr$ 500 milhões; Central Elétrica Capivari-Cachoeira (ELETROCAP), no Paraná, Cr$ 342 milhões; Centrais Elétricas de Santa Catarina (CELESC), Cr$ 380 milhões; Termelétrica de Charqueadas (Charqueadas), no Rio Grande do Sul, Cr$ 306 milhões e 161 mil; Fôrça e Luz do Pará (FORLUZ), Cr$ 300 milhões, e Companhia de Eletricidade da Bahia (COELBA), Cr$ 16 milhões e 132 mil.

Técnico: boa a lei que regula mercado

«A Lei 4.728 que regula o Mercado de Capital introduz, realmente, profundas modificações nos diversos setores ligados aos investimentos mobiliários, procurando disciplinálos orgânicamente e submetendo-os às normas e ao contrôle do Banco Central e do Conselho Monetário Nacional, com amplos podêres para uma fiscalização que, pràticamente, não existia, em defesa das poupanças populares e das emprêsas idôneas». Assim se expressou o Advogado Belini Cunha, representante da Credibrás, junto a ALECIF.

Dois reparos foram feitos à lei pelo Sr. Belini que em seu trabalho põe em destaque os dispositivos legais distribuídos por quinze seções, tecendo ainda comentários sôbre sua validade, tais como: «O texto da nova lei foi sensìvelmente melhorado no Congresso Nacional, através de emendas de autoria do Senador Mem de Sá, algumas das quais inspiradas nas sugestões apresentadas pela ADECIF, em memorial dirigido às autoridades e ao Legislativo».

Essência

Acentua o Sr. Belini Cunha que a lei cria um sistema de desestímulo às operações a curto prazo e, ao mesmo tempo, novos instrumentos de aplicação de capital orientando-se para investimentos a médio e longo prazo. Estabelece condições efetivas para o desenvolvimento do mercado de ações, reduzindo consideràvelmente as taxas de impostos de renda incidente sôbre os dividendos de ações e criando diversos incentivos fiscais, sob a forma de abatimentos na renda bruta da pessoa física que adquirir ações, quotas de Fundos Mútuos e Obrigações do Tesouro. E também fixa um plano, prudente e realista, para eliminação do ilegal mercado paralelo de títulos. Frisou que em têrmos gerais a lei é boa, o que não significa que não esteja a merecer reparos.

Os reparos

Sublinhou o advogado que pelo menos dois reparos poderia fazer à lei. O primeiro na soma, por vêzes demasiadamente excessiva, de podêres em favor do Banco Central e do Conselho Monetário, não só no tocante às exigências a serem cumpridas pelas emprêsas que têm seus títulos negociados no mercado, mas também no que se refere aos registros para fins de lançamento e emissão de Valôres Mobiliários, tudo dependendo da regulamentação que fôr baixada. O segundo reparo se prende ao sistema de tributação dos deságios das letras de câmbio que, a partir de janeiro de 67, sofrerá total alteração, com a obrigatoriedade de identificação das pessoas físicas beneficiárias dos deságios, circunstância que, segundo estima, provocará sensível queda nas negociações de tais títulos, que vêm carreando recursos de vulto, a curto e médio prazos, ao comércio em geral e às indústrias de base e de bens de consumo.

Deságio

Afirmou o Sr. Belini que o deságio não é um fator inflacionário, assim como a negociação de letras de câmbio a curto prazo com taxas elevadas não é inflacionária. Revelou que são antes, efeitos da inflação e não causa. Disse que, ao contrário, os deságios atuaram até mesmo como fator de expectativa logo aos primeiros sinais de combate à inflação. Apesar dêstes reparos o Sr. Belini Cunha manifestou sua esperança de que a execução da nova lei norteada pelos mais sadios propósitos, se faça através de instruções sem exagêros burocráticos e dentro da realidade do mercado, com a audiência das Comissões Consultivas criadas junto ao Conselho Monetário e ainda não constituídas, sem que para isso haja explicação.

Banco de Crédito Mercantil S.A.

Aviso aos Acionistas

Em Assembléia Geral Extraordinária realizada aos dois dias do mês de agôsto do corrente ano, foi autorizado o aumento do capital social do Banco, de Cr$ 390.000.000 para Cr$ 780.000.000, mediante emissão de 350.000 ações preferenciais, com um dividendo mínimo garantido de 16% ao ano. Os Senhores Acionistas poderão, até 30 dias após a data da referida Assembléia, exercer o direito de preferência na subscrição de ações, na proporção do número de ações que possuírem. Rio de Janeiro, 3 de agôsto de 1965.
Pela Diretoria — Hugo Santos Pereira — Presidente.

WELLA NA PRIMAVERA

A cada dia aumenta o interêsse pelo grande concurso "Rainha da Primavera dos Clubes Cariocas" que Sílvio Mendonça realizará pela décima primeira vez em combinação com o DC. Agora cabe registrar o reflexo do êxito dessa promoção junto à uma indústria de produtos de beleza. O Sr. George Patack, diretor-presidente da Dicosa S. A., distribuidora dos produtos Wella, manifestou seu entusiasmo pelo certame que reunirá as mais belas môças dos clubes da cidade, adiantando que patrocinará a tradicional festividade de outubro, no Maracanãzinho. Assim, a "Rainha da Primavera dos Clubes Cariocas" terá desta feita um prestigioso patrocínio comercial. O flagrante fixa a visita que Sílvio Mendonça fêz à Wella, vendo-se o Sr. Patack ao lado do gerente da firma, Sr. Miguel

O Seu Repórter Rodoviário

• Os trabalhos de recuperação da BR-13, entre as cidades de Fortaleza e Russas, nos trechos danificados pelas enchentes que se registraram na região, devem ser reiniciados dentro de pouco tempo. O reinício das obras, pelo 3.º Distrito Rodoviário do Departamento Nacional de Estradas de Rodagem, está dependendo, apenas, da chegada à capital cearense de um carregamento de mil e duzentas toneladas de asfalto. Segundo informações oficiosas, os trabalhos de recuperação da BR-13 deverão obedecer ao ritmo de urgência urgentíssima, por determinação do Ministro Juarez Távora, da Viação e Obras Públicas, que considera a rodovia como prioritária para o desenvolvimento econômico-social do Nordeste.

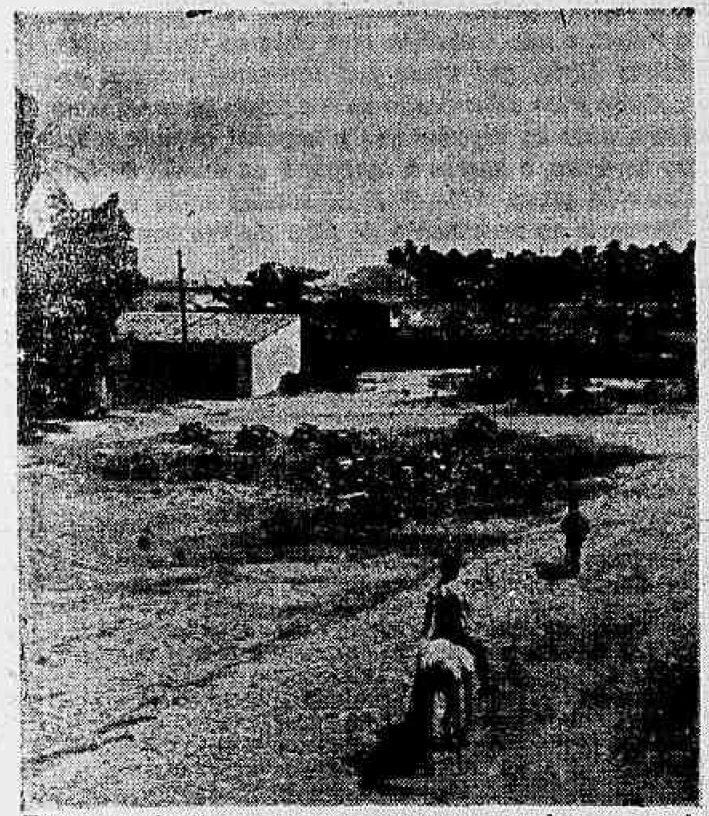

Trecho da BR-13, no interior cearense, notando-se o estado atual da pavimentação da rodovia.

• Uma das fábricas brasileiras de automóveis está com a intensão instalar uma linha de montagem na Bahia. A referida fábrica pretende produzir veículos especializados para a agricultura, bem como máquinas destinadas à abertura de estradas de rodagem. Seu nome, por enquanto, vem sendo mantido em sigilo.

• **Dando cumprimento ao programa determinado pelo Governador Magalhães Pinto, para que 1965 seja o ANO RODOVIÁRIO DE MINAS GERAIS, o Departamento Estadual de Estradas de Rodagem entregou, recentemente, ao tráfego, mais dois trechos totalmente asfaltados, um entre Poços e Caldas outro entre Pouso Alegre e Congonhal, na extensão total de 50 quilômetros. Êsses dois trechos representam um nôvo passo no sentido de dotar Minas Gerais de uma rêde rodoviária tècnicamente perfeita, em condições de possibilitar a rápida circulação de suas imensas riquezas. Com a pavimentação dos mencionados trechos, o Govêrno mineiro entregou ao tráfego, apenas êste ano, 275 quilômetros de estradas pavimentadas.**

• Continuam os serviços de construção, retificação do traçado e recuperação da Belém-Brasília, no trecho entre Guara, em Goiás e o quilômetro 163 da rodovia, no Pará, onde alguns subtrechos já estão inteiramente concluídos. Paralelamente, prosseguem os trabalhos de construção da ponte de Uruaçu, em Goiás, que será a segunda em extensão daquela estrada de rodagem, cuja inauguração está prevista para setembro próximo.

• **Será realizado no Rio de Janeiro, de 16 a 21 do corrente, o I Simpósio de Pesquisas Rodoviárias, que contará com a participação de mais de 500 técnicos rodoviários de todo o Brasil. Durante os trabalhos serão debatidos problemas ligados à pesquisa rodoviária.**

• A SIMCA DO BRASIL continua ampliando sua rêde de revendedores em todo o País. Ainda recentemente, nomeou uma outra firma do Recife, Pernambuco, para atender seus usuários do Nordeste.

• **E as placas dianteiras dos veículos licenciados na Guanabara permanecem contrariando o Código Nacional de Trânsito e o bom-senso. De côrdo com a Lei e o uso, as placas da frente dos veículos cariocas deveriam indicar "Rio de Janeiro — GB", e não, apenas "Guanabara" como acontece atualmente. O assunto está sendo tratado pela Assembléia Legislativa da Guanabara, através de projeto de Lei apresentado pelo Deputado Carvalho Neto, um defensor intransigente das coisas relacionadas com o automobilismo brasileiro.**

• Alguns trechos da BR-22, no Ceará, no trecho entre as cidades de Fortaleza e Itapagé, no região Norte, estão em péssimo estado de conservação. A informação foi prestada por automobilistas que percorreram há poucos dias aquela estrada de rodagem acrescentando que em tempo chuvoso a mesma torna-se intransitável.

• **MAPAS E ROTEIROS RODOVIÁRIOS — Esta coluna está publicando semanalmente, de têrça-feira a domingo, cupons numerados de um a seis que colecionados, darão direito ao recebimento inteiramente grátis, de mapas e roteiros rodoviários. Os leitores interessados no recebimento de mapas e roteiros deverão escrever para esta seção, informando nome e residência, e enviando a coleção de cupons publicados durante a semana anterior, podendo habilitar-se com quantas coleções quiserem, desde que cada uma delas seja enviada em cartas separadas. A remessa dos mapas e roteiros será feita através do Correio, pelo DC, sem qualquer despesa para os interessados.**

3
Quinta-feira

★ Ubiratan Silva

Artur Reis nega compra de terras

O Governador do Amazonas, Sr. Artur Cesar Ferreira Reis manteve cointato telefônico com o representante de seu Estado na Guanabara, Sr Leandro Martins, pedindo que fôsse desmentida categòricamente a notícia de que um grupo norte-americano teria comprado 22 mil quilômetros quadrados de terra, para explorações diversas. "Podem desmentir esta notícia — disse o Sr. Artur Pires. — Enquanto eu fôr Governador do Amazonas, jamais permitirei que emprêsas estrangeiras venham levar os recursos naturais da Amazônia".

Candau traz Horwitz

A convite do Dr. Marcolino Candau, chegou, ontem, ao Rio, o Dr. Abraham Horwitz, diretor-geral da Organização Pan-Americana de Saúde, órgão subordinado à Organização Mundial de Saúde. Manterá contatos com o Ministro Raimundo de Brito, debatendo assuntos relacionados com os serviços de saúde pública ora executados no Brasil com a cooperação daquele organismo.

Edifício sem água

Moradores do edifício situado na Rua Conde de Bonfim, 527, procuraram ontem a redação do DC para, por nosso intermédio, enviarem queixa às autoridades do Departamento de Aguas pois há dois meses não entra água no prédio. Esclareceram que houve mudança do sistema de pena para hidrômetro e desde então nunca mais caiu água da caixa tendo resultado inúteis as reclamações encaminhadas aos setores de reclamações.

Telegráficos lutam contra a Radional

"A nossa luta contra a Radional prosseguirá, enquanto esta emprêsa não sustar as demissões de funcionários em vésperas de conseguirem a estabilidade. Sòmente na Guanabara houve mais de 200 demissões desde abril de .. 1964", afirmou ao DC o Sr. Armando Simões de Carvalho, presidente do Sindicato dos Trabalhadores em Emprêsas Telegráficas e Radiográficas do Estado da Guanabara.

A Radional alega que o motivo das demissões é a redução da sobretaxa das tarifas internacionais, medida determinada pelo CONTEL, considerando que a emprêsa auferia lucro excessivo A emprêsa não admitiu mais funcionários desde então, sobrecarregando os atuais. O assunto já foi levado ao Ministro do Trabalho, e ao Embaixador americano, sem que até agora tenha havido uma resposta positiva.

Operação 'Maria Fumaça' adiada

O Departamento de Trânsito do Estado da Guanabara ainda está estudando os detalhes da chamada "Operação Maria Fumaça", que mudará o trânsito em vários locais da zona da Leopoldina. O Engenheiro Oto Lima — que está substituindo o Coronel Fontenele — informou que possivelmente a mudança de trânsito sòmente ocorrerá em princípios de setembro, dependendo da inauguração de vários melhoramentos nos subúrbios da Leopoldina.

O Departamento de Trânsito está ultimando os preparativos necessários, tais como trajetos, desvios de mão e contramão e nova sinalização para aquela zona.

Juarez corta o adicional

O Ministro Juarez Távora assinou portaria, ontem, determinando que as Administrações dos Portos de Manáus, Natal, Cabedêlo, Recife, Salvador, Imbituba, Pôrto Alegre, Rio Grande e Pelotas suspendam a cobrança do adicional de 15 por cento sôbre suas tarifas atuais.

Êsse adicional fôra estabelecido pelas portarias 155, 208 e 318 de 1963, do Govêrno passado. A extinção do adicional de 15 por cento vigente naqueles portos entrará em vigor tão logo a portaria do Ministro Juarez Távora seja publicada no «Diário Oficial».

Vacine-se Os Postos de Saúde estão à sua disposição.

Playboys confessaram roubo do apartamento

Após cinco dias de intensas investigações, os detetives Davi, Mota e Tailor, da 13a. Delegacia, prenderam ontem, os "play-boys" Francisco Alberto Nunes, o "Francisquinho" (21 anos, Rua Constante Ramos, 74, apt. 501), e Luís Jorge Ferreira de Sousa Filho (21 anos, Rua Maria Quitéria, 22, Ipanema), como autores do assalto na residência do Sr. Ivã Busse, na Avenida Atlântica, 3.018, apt. 702, ocorrido na quinta-feira passada.

Os "play-boys" ambos de conhecidas famílias, tentaram reagir à prisão, mas depois de dominados e algemados, confessaram o assalto. Continuam a ser interrogados na Delegacia de Copacabana, pois são suspeitos de vários outros roubos cometidos na Zona Sul.

O roubo

Na tarde de quinta-feira passada, os dois bateram à porta do apartamento do Sr. Ivã Busse e pediram à empregada que os atendeu, Augusta dos Santos, de 45 anos, para usar o telefone. Augusta se negou a permitir que êles entrassem, mas quando ia fechar a porta, Francisco e Luís Jorge, que têm físicos avantajados, invadiram o apartamento e golpearam-na na cabeça com uma barra de ferro, deixando-a inconsciente e trancada no banheiro.

Saquearam então o apartamento, levando objetos de prata, dois rádios, canetas de ouro, um quadro de Portinaria e até dois telefones, que foram arrancados da parede. Quando a empregada voltou a si e gritou por socorro, êles já haviam fugido calmamente.

Francisco Alberto é sobrinho de Bené Nunes e Luís Jorge, filho de conhecido advogados. Ambos, levantadores de pêso e lutadores de caratê, tentaram resistir à prisão, sendo entretando ràpidamente dominados.

Reconhecidos por Augusta dos Santos, terminaram confessando a autoria do roubo, esperando as autoridades que êles venham a confessar outros crimes.

CB instalará dia 12 Simpósio de Turismo

No próximo dia 11, às 15 horas, antecedendo à instalação oficial dos Simpósios de Turismo (III Nacional e o I Internacional), a Secretaria de Turismo promoverá um passeio marítimo pela Baía de Guanabara a todos os participantes dos conclaves.

Para o dia 12, às 11 horas, será realizada a sessão solene de inauguração, no Copacabana Pálace Hotel, presidida pelo Marechal Castelo Branco. Às 13 horas, a Confederação Nacional do Comércio oferecerá um almôço a todos os participantes dos Simpósios. À noite, a diretoria do Jóquei Clube Brasileiro oferecerá uma recepção, com corridas no Hipódromo da Gávea, havendo, ainda, desfile de escolas de samba, patrocinado pela Secretaria de Turismo.

Noite carioca

O III Simpósio Nacional de Turismo e o III Simpósio Internacional de Turismo, promovidos pela Associação Interparlamentar de Turismo, se realizarão no período de 12 a 16 do corrente, no Copacabana Palace.

Para os demais dias, a Associação Interparlamentar estabeleceu o seguinte programa:

Dia 13 do corrente - sexta-feira: 9 horas — Copacabana Palace Hotel — sessão plenária; 13 horas — almôço oferecido pelo Confederação Nacional da Indústria; 15 horas — Copacabana Palace Hotel — terceira sessão plenária; 21 horas — Noite Carioca, no Iate Clube do Rio de Janeiro, com "show" típico — Homenagem da Secretaria de Turismo do Estado da Guanabara;

Dia 14 do corrente — sábado: 9 horas — Copacabana Palace Hotel — quarta e última sessão plenária; 12 horas — Churrasco na Reprêsa do Guandu, oferecido pelo Govêrno do Estado da Guanabara; passeio pela cidade, em ônibus especiais; noite — Livre. Destinada às recepções nas Embaixadas.

Dia 15 do corrente — domingo 8 horas — Partida para Petrópolis, em ônibus especiais; 10 horas — Missa na Catedral Imperial. Visita à cidade; 13 horas — Almôço oferecido pela Prefeitura Municipal de Petrópolis no Hotel Quitandinha; 15 horas — Visita ao Museu Imperial; 16 horas — Regresso ao Rio de Janeiro; 21 horas — (Rio de Janeiro) — Jantar de encerramento dos Simpósios de Turismo.

Dia 16 do corrente - segunda-feira: manhã-livre; 14 horas — Visita às autoridades; 20 horas — Reunião da Comissão Organizadora; noite-livre.

ADVOGADO EM BRASÍLIA
Tribunais Superiores
Dr. Marcos Heusi Netto
End. Teleg. «Marbras» — Cx. Postal 1365 fone 2-4408

Passagens vão baixar

SÃO PAULO (Interpress-DC) — Informações obtidas no Aeroporto de Congonhas dão conta de que o Ministério da Aeronáutica, por intermédio da Diretoria de Aeronáutica Civil, determinou uma redução nos preços das tarifas aéreas para viagens em aparelhos do tipo «Convair» e «Caravelle». Esta redução, da ordem de 20 por cento para o tipo «Convair» e 10 por cento para o «Caravelle», será válida para todos os vôos domésticos e internacionais, menos os da chamada Ponte Aérea.

Friedman vem ver indústria

SÃO PAULO (Interpress-DC) — Viajando em avião da Fôrça Aérea dos Estados Unidos e acompanhado de comitiva, desembarcou ontem no pavilhão oficial do Aeroporto de Congonhas, o Sr. Alvim Friedman, Subsecretário de Defesa dos Estados Unidos.

Falando aos jornalistas, afirmou que o objetivo de sua visita a São Paulo é visitar as indústrias do parque paulista. O Sr. Friedman, à tarde, pronunciou conferência na FIESP.

Churrasco dos ex-PG

Hoje à noite, as 20 horas, reúnem-se, num jantar de confraternização, ex-componentes da Polícia Especial. O tradicional encontro se realizará, na Churrascaria Farroupilha, no Campo de São Cristóvão.

NÔVO TRATOR D4 Série D CATERPILLAR

• Econômico nos grandes trabalhos
• Inigualável nas tarefas médias
• Produtivo em tôdas as operações

O D4 série D apresenta melhoramentos que só a técnica altamente avançada da Caterpillar pode conseguir. Assim, é versátil como os modelos anteriores: eficiente em terraplenagem como na agricultura, no desmatamento, no campo madeireiro etc., e produz ainda melhor, por causa de suas novas características. Algumas: Adição de um chassi principal. Bitola de 1,5 m. Nova mola equalizadora. Construção unitária da embreagem do volante e da transmissão. Retentores do comando final tipo Duo-Cone. E muitos outros pontos melhorados, tudo para maior durabilidade... e mais lucro. São 65 H.P. e 5.800 kg, prontos para entrar em ação.

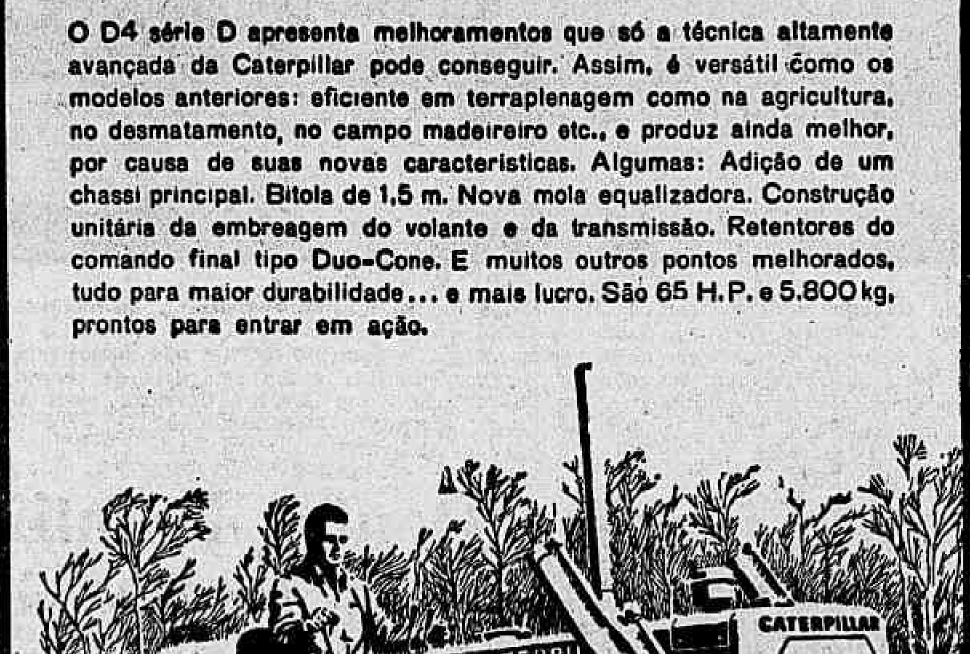

SOTREQ S. A. DE TRATORES E EQUIPAMENTOS
Av. Brasil, 9.200 - Fone 30-9966 - RIO DE JANEIRO - GB
Filial de CAMPOS: R. Tte. Cel. Cardoso, 1.031 - Fone: 2891 - CAMPOS - RJ
Filial de VITÓRIA: Av. Vitória, 2.518 - Fones. 2068 e 2069 - VITÓRIA - ES
Caterpillar e Cat são marcas registradas da Caterpillar Tractor Co.

Lojistas fizeram festa para Papai

No almôço do Clube de Diretores Lojistas, ontem, na Mesbla, a motivação foi o Dia do Papai, que será comemorado no próximo domingo. A reunião teve como figuras centrais os Srs. Francisco Gama Lima e Antônio Sousa Lemos, distinguidos, respectivamente, com os títulos de «Pai do Ano» e «Pai Lojista».

O presidente da entidade, Valdemir Santos, abriu os trabalhos, tendo feito um resumo histórico da vida e da atividade profissional de Antônio Sousa Lemos, ao lado de quem, há quarenta anos, muitas vêzes trabalhou, na condição de caixeiro-viajante das firmas Matos Maia e Vieira Soares. E o secretário do Clube, Kurt Leonardos, levantou a vida do Deputado Gama Lima, num trabalho de pesquisa muito bem realizado e dosado de bom-humor.

Os eleitos

O "Papai do Ano" é Deputado estadual, educador, médico, dentista e economista e sua carreira como aluno e como professor é pontilhada de sucessos Neto e filho de políticos, viria a tornar-se fatalmente um político e, candidato a um cargo eletivo, foi eleito na legenda do PDC, achando-se até hoje na Assembléia Legislativa, com produtiva atuação. Numerosos projetos de Gama Lima já se tornaram leis em benefício da coletividade.

O "Papai do Ano" agradecendo, pronunciou brilhante improviso, estendendo a homenagem que recebia a todos os pais

O Sr. Antônio Sousa Lemos é um dos bons portuguêses que aqui um dia aportaram, para iniciar vida nova. De caixeiro viajante galgou tôdas as posições no comércio, inclusive como auxiliar da Casa José Silva, acabando por assumir o contrôle dessa conceituada organização, sendo hoje Diretor-Superintendente dessa rêde de lojas e Diretor-Superintendente da Fábrica Épson, de confecções para homem. Carioca honorário, teve êsse título, sugerido pelo "O Globo", aprovado unânimemente pela Assembléia Legislativa, por indicação do Deputado Levi Neves É membro do Lions, da Sociedade Beneficente Portuguêsa e tem prestado serviços relevantes a numerosas obras assistenciais da cidade.

Ambos os distinguidos foram sobremodo aplaudidos e ao fim do almôço-reunião, também a mãe e a espôsa do Deputado Gama Lima, Sras. Leucina e Maria Luísa, bem como a espôsa do Sr. Sousa Lemos, Sra Cornélia, recebiam carinhosas homenagens, com a oferta de orquídeas feitas por senhoras presentes.

O Papai Carioca

O Sr. Valdemir Santos comunicou a promoção do DC em colaboração com o Clube dos Diretores Lojistas, informando ter sido escolhido Papai Carioca o Sr. Geraldo de Aquino, que hoje, na TV-Continental, às 21,30h, será homenageado, recebendo o diploma.

O presidente do Clube de Diretores Lojistas e o "Papai do Ano" e o "Papai Lojista" deverão tomar parte no programa, que contará ainda com a participação da banda formada por crianças da Casa de Caridade, Assistência Social Paulo de Tarso, que Geraldo de Aquino mantém no Lins, abrigando a infância e a velhice desamparadas.

Carlos Pallut conduzirá a audição, formalizando a integração da TV-Continental nas comemorações do Dia do Papai. Outro prêmio a ser entregue ao Sr. Geraldo de Aquino é um enxoval oferecido por Confortex Roupas.

"ÊLES TAMBÉM MERECEM"

O Sr. Valdemir Santos, presidente do Clube de Diretores Lojistas, ladeado pelos Srs. Francisco Gama Lima e Antônio Sousa Lemos, respectivamente "Pai do Ano" e "Pai Lojista", ambos ontem homenageados no almôço-reunião daquela entidade, na Mesbla. O "slogan" dêste ano: "Ele também merece", foi muito bem recebido pelos papais, ainda mais que o oito de agôsto coincide agora com o "Dia do Encarcerado"...

Batalha da carne tem novas frentes

Os dirigentes da SUNAB, diante das recentes vitórias na «batalha» da carne bovina, estão dispostos a abrir novas frentes e já enviaram o General Fernando Cavalcânti a Belo Horizonte, com o objetivo de adquirir gado para assegurar o abastecimento de carne daquela capital e tranqüilizar, mais ainda, o Rio de Janeiro.

Por outro lado, fortalecendo a posição das autoridades do abastecimento, o Serviço Nacional de Informações enviou relatório ao Governador Magalhães Pinto, fazendo severas acusações ao Frigorífico FRIMISA, de economia mista, que contribuiu para aumentar a tensão durante a recente crise.

Nova frente

As operações iniciadas em São Paulo, nas cidades de Araçatuba e Barretos, pelos dirigentes da SUNAB, juntamente com representantes das Fôrças Armadas, para conseguir o enquadramento dos invernistas dentro da Resolução n.º 232, que estabeleceu o preço de Cr$ 9 mil para a arrôba do boi vivo, estão pràticamente vitoriosas. Segundo informações procedentes daquelas cidades, continuam as autoridades comprando gado em ritmo normal, sem necessidade de aplicar a desapropriação, conforme estabelece a Lei Delegada n.º 4.

O ritmo de compra e as perspectivas satisfatórias dessa comercialização para o futuro fizeram com que a SUNAB resolvesse abrir nova frente, escolhendo para nôvo campo de ação o Vale do Rio Doce. Notícias chegadas daquela nova "frente", informam que aviões da FAB já sobrevoaram o local e assinalaram as regiões onde existem rezes em condições de serem abatidas.

O Governador Magalhães Pinto, após reunião com o General Fernando Cavalcânti e o presidente do FRIMISA, telegrafou ao Presidente Castelo Branco, colocando-o a par dos entendimentos. Diz o Governador, em seu telegrama, que "recomendou aos técnicos do Estado tôda assistência necessária de modo que o objetivo da compra de gado seja alcançado sem medidas coercitivas".

ACONTECEU...

A Continental informa, comenta e reporta os principais acontecimentos nacionais e internacionais, em combinação com o DIARIO CARIOCA!

Das 6 da manhã, às 2 da madrugada

Escutas — Apuradores — Noticiaristas — Redatores — Rádio-Repórteres

Comando de
CARLOS PALLUT e ARY VIZEU
Assistência de Evandro Bandeira e Paulo Caringi

Produtos brasileiros com futuro garantido no mercado mundial

COCHEIRA DE VIDRO

Bolonha

As chuvas voltaram ao hipódromo e as raias já apareceram pesadas na manhã de hoje. Vamos dar uma espiada no programa de sábado.

Ninguém entendeu o favoritismo exagerado de Damice, mas na verdade, a eguinha não poderia ter corrido tão pouco. Entrou em último. Deve melhorar agora e José Portilho insistiu na montaria. Acredita que em corrida diurna Damice reabilite-se.

Decretal voltou a trabalhar bem como invariàvelmente tem feito. O páreo ficou muito fraco e sua "chance" de ganhar é agora muito grande.

Jocker correu bem na última e parece não ter tido uma direção das mais felizes. Vai custar para ser derrotado e bem podemos ter uma pule de trinta.

Ninguém entendeu o último fracasso de Forrobodó que vinha de um reaparecimento auspicioso. Agora vai com M. Silva e acreditamos em sua vitória. Vai dar muito trabalho ao Jocker.

Vanadium ganhou muito fácil e é tido na cocheira como um grande animal na raia de areia. Não ficaremos também surpresos se der muito trabalho aos inimigos. Portilho já garantiu a montaria.

Uma indicação boa para sábado é a Starita que vai enfrentar uma turma das mais agradáveis. Vai passar de freio para o bridão, mas isto não deve constituir problema. Muito bom seu trabalho.

Fontanela ganhou fácil na estréia e é tida como uma das melhores éguas do Stud Paula Machado. Vai aparecer novamente com as honras de favorita.

Eryma não parou de progredir e tinha há 15 dias, um trabalho dos melhores. O páreo não saiu para desespêro do casal Kardos. Agora na areia vamos ver como se portará a alazã de Válter Aliano. Não escolhe pista.

Havaí anda encabulado, chegando sempre no marcador sem ganhar corrida. O páreo está agora muito agradável e vemos muita "chance" no cavalo de Mariano.

Em nossa opinião, Quenal vai ganhar desta feita. Vem sendo prejudicado seguidamente. Vai no bridão de Manuel Silva que, pelo visto, herdou tôdas as montarias de J. Reis. Uma boa indicação.

Figo vendeu um mundo de pules, pois tinha um trabalho dos melhores. Falhou no programado. Bem pode confirmar agora na areia. Aliás o "handicapeur" já o colocou como número um, no programa.

Snowking é um bom potrinho mas o exagêro de suas qualidades alardeado pelo proprietário fazia com que fôsse inscrito em grandes provas. Agora, depois do último fracasso é que lembraram que Snowking ainda era perdedor. E acreditamos que possa ganhar, pois seu trabalho foi muito bom.

Parece ter chegado agora a vez de Falstaff que outro dia perdeu para um tempo dos melhores. Corre muito na areia sendo um grande favorito no páreo.

Estibordo é um padrão de regularidade. Vai mais pesado no sábado, mas venceu com tamanha autoridade que achamos bem viável a repetição.

Salamandra, confirmando a última, não deve ser derrotada. Será nossa "salvação da lavoura".

MONTARIAS DE SÁBADO

1.º Páreo — Às 13,40 horas — 1.500 metros — Cr$ 600.000
Kg
1—1 Damice, J. Portilho 5 58
1—2 Decretal, A. Santos 3 56
3 Catuá, Excluída 1 56
3—4 Elama, D. P. Silva 4 56
5 Irma, A. Azevedo 2 58
4—6 Sans-Mine, L. Carvalho . * 56
* Ocas-Year, J. Fagundes . * 56

2.º Páreo — Às 14,10 horas — 1.200 metros — Cr$ 1.200.000
1—1 Jocker, O. Cardoso ..... * 56
2—2 Vanadium, J. Portilho .... * 56
3—3 Fox-Trot, J. Machado ... 1 56
4 Vadico, J. Fagundes 2 56
4—5 Fado, J. Souza 3 56
* Forrobodó M. Silva .... * 56

3.º Páreo — Às 14,40 horas — 1.200 metros — Cr$ 1.200.000
1—1 Starita, M. Silva 5 56
2—2 Forma, A. Santos 3 56
3—3 Fralinete, J. Fagundes ... 1 56
4 Onira, A. M. Caminha .. * 56
4—5 Fontanella, J. Machado . 4 56
6 Erymа, F. Pereira F.º .. 2 56

4.º Páreo — Às 15,10 horas — 1.400 metros — Cr$ 1.200.000
1—1 T. Vamp, O Cardoso . 8 56
2 Montéonix, M. Silva 6 56
2—3 F. Flower, J. Machado . 2 56
4 Ferus, A. Hodecker 5 56
3—5 Old Flame A. M. Cam. * 56
6 Corniche, J. Tinoco 1 56
4—7 Saga, J. Souza 4 56
8 Diorling, P. Alves 7 56
9 H. Sunrise, J. Portilho .. 3 56

5.º Páreo — Às 15,40 horas — 1.300 metros — Cr$ 800.000
1—1 Havaí, D. P. Silva ..... * 57
2—2 Ucelado, J. Fagundes ... * 57
3 Chevenne, M. Andrade . * 57
3—4 Carapálida, O. Cardoso .. * 57
5 Biguerrilho, L. Acuña 1 57
4—6 Quenal, M. Silva ..... * 57
* Malpensa, J. Machado .. * 57

6.º Páreo — Às 16,15 horas — 1.400 metros — Cr$ 1.200.000
1—1 Figo, M. Silva 8 56
2 Cuy, A. Machado 2 56
2—3 Empedan, P. Fontoura .. * 56
4 Snowking, A. Hodecker . * 56
3—5 Figurão, J. Portilho ..... * 56
6 Massari, J. B. Paulielo . 4 56
4—7 Modigliani, J. Souza .... * 56
8 Honey Fool, não correrá . 1 56
* Empresário, C. R. Carv. . 1 56

7.º Páreo — Às 16,50 horas — 1.400 metros — Cr$ 1.200.000 — ("Betting")
1—1 Falstaff, J. Souza 8 56
2 Feitiço da Vila A. Ramos 1 56
2—3 Vestal Boy, J. Machado .. 5 56
4 Happy Sun, J. Portilho . 4 56
3—5 Fair River, F. Maia 3 56
6 Bandido, C. R. Carvalho 6 56
4—7 Azulão, O. Cardoso 7 56
8 Disto, P. Alves 2 56
9 Empoley, A. Olivares .... * 56

8.º Páreo — Às 17,25 horas — 2.200 metros — Cr$ 1.000.000 — ("Betting") — (PROVA ESPECIAL)
1—1 Estibordo, J. Portilho ... * 59
2 Sério, J. Marinho 3 55
2—3 Estôjo, A. Machado 1 52
4 Lapin, F. Pereira F.º ... 2 52
3—5 Tubi, O. Cardoso ..... * 57
6 El Cacique, P. Lima .... * 55
4—7 Queline, J. Machado .... * 59
8 Song, J. Fagundes ..... * 57

9.º Páreo — Às 18,00 horas — 1.300 metros — Cr$ 800.000 — ("Betting") — (Variante)
1—1 Biliege, J. Fagundes ..... * 57
2—2 Flora Gabiroba, J. Tinoco * 57
3 Brasileira, M. Silva ..... * 57
3—4 Salamandra, J. Machado . 4 57
5 Urtézia, J. Portilho 2 57
4—6 Santilina, P. Alves 1 57
* Darlene, C. R. Carvalho . 3 57

PROGRAMA DE DOMINGO

1.º Páreo — Às 13,40 horas — 1.200 metros — Cr$ 400.000
Kg
1—1 Rosidis, P. Alves ..... * 60
2—2 Volânia, L. Carlos .... * 60
3 Lúcia Maria, não correrá 3 56
3—4 Helen Dear, A. Ramos .. * 60
5 Húngara, A Azevedo . 4 58
4—6 Todavia, O. Cardoso .. 2 58
7 Rosa de Ouro, B Alves . 1 58

2.º Páreo — Às 14,10 horas — 1.400 metros — Cr$ 800.000
Kg
1—1 Bela Luiza, J. Machado .. 6 57
2—2 Megan J. B. Paulielo .. 1 57
2—3 B. Prenda, J. Fagundes . 2 57
4 Old Dalila, D. P. Silva . 4 57
4—5 Sobeta, P. Alves 5 57
6 Streika, C. R Carvalho . 3 57

3.º Páreo — Às 14,40 horas — 1.400 metros — Cr$ 400.000
Kg
1—1 Reine, O. Cardoso ..... * 58
2 Clumsy, J. Fagundes ... 1 52
3—3 Conta, J. B. Paulielo .. 3 54
4 Zimase, J. Graça 2 56
3—5 Grey-All, J. Machado ... 5 52
6 América, M. Silva ..... * 54
4—7 Terwal L. Acuña ..... * 60
* Grei Carina, J. Santos ... 4 54

4.º Páreo — Às 15,10 horas — 1.400 metros — Cr$ 800.000
Kg
1—1 Mondego, M. Silva ..... * 57
2 Happy King, J. Negrello 1 57
2—3 Fair Sir, F. Maia 6 57
4 El Bacanal, O. Cardoso . 2 57
3—5 Zambo, J. Machado 5 57
* Titan, J. Portilho ..... * 57
6 Rei do Aço, A. Hodecker 3 57
4—7 Stand Pipe, P. Alves .... * 57
8 Bird Blue, C. R. Carvalho * 57
9 Herbert, S. M. Cruz 4 57

5.º Páreo — Às 15,40 horas — 2.400 metros — Cr$ 4.000.000 — (GRANDE PRÊMIO DOUTOR FRONTIN) — (Clássico)
Kg
1—1 Bar, P. Alves ..... * 61
2—2 El Picobero, J. Reis .... * 61
* Solfeo, não correrá 1 58
3—3 E. Asteroide, M. Silva .. * 61
* Up And Doing, D. P. Silva * 58
4—4 Deado, J. Corrêa 2 61
* Egos, O. Cardoso 3 58

6.º Páreo — Às 16,15 horas — 1.400 metros — Cr$ 800.000
Kg
1—1 Clair de Lune, J. Tinoco . 4 51
2 Esp. Brasas, A. Machado * 53
2—3 Endeavor, J. Machado .. 3 53
4 Eleven O. F. Silva .... * 57
3—5 Este, A. Ramos 1 53
6 Titular, J. Portilho 2 53
4—7 Mangetout, M. Silva .... * 53
* Lucena, A. Santos ..... * 51

7.º Páreo — Às 16,50 horas — 1.400 metros — Cr$ 400.000 — ("Betting")
1—1 Gramado, O. Cardoso ... 2 54
2 Isquion, J. Portilho 2 56
2—3 Nihuil, A. Machado ..... * 58
4 Balmaz, I. Souza ..... * 52
5 Hilhéu, O. F. Silva .... * 54
3—6 Lord Sabiá, D. P. Silva . 3 54
* Macleans N. Lima ..... * 54
7 R. Ricardo, J. B. Pauliel. 4 54
4—8 Cobre, A. Santos 1 54
9 Cucuí, L. Carlos ..... * 54
10 Curaçau, S. M. Cruz 3 56

8.º Páreo — Às 17,25 horas — 1.500 metros — Cr$ 600.000 — ("Betting") — (Areia)
Kg
1—1 Prefix, M. Silva ..... * 58
2 Aventureiro, F. Pereira F.º 2 58
4 Tarantus, O. F. Silva .. * 56
2—4 Junisco, J. Fagundes .... * 56
5 Tulchan, F. Menezes ... * 58
6 Pivot, J. G. Martins .... * 52
3—7 Mosqueteiro W. Andrade . * 56
Sinôco, J. Machado ..... * 58
8 Jus de Bois, D. Moreira . 4 58
4—9 Flamante, A. Hodecker . 3 56
10 Coccinelle, S. M. Cruz . 1 58
11 Cantilever, A. Ramos .... * 56

9.º Páreo — Às 18,00 horas — 1.200 metros — Cr$ 400.000 — ("Betting") — (Areia)
Kg
1—1 Canôro, P. Alves ..... * 56
2 Segredo, A. Nery 1 58
2—3 Curicato, J. Portilho 6 56
4 Taj-El-Amir, S. M. Cruz . 4 58
3—5 Irichu, F. Menezes 3 60
* Fusco C. R. Carvalho . [illegible] 58
6 Scotland Yard, J. Negrello [illegible] 58
4—7 Greinado, A Ramos .... * 60
Amalfi, L. Acuña 2 58
8 Balmain, A. Hodecker 3 60

Impressões do uruguaio Moratorio

Conforme já noticiamos ontem, encontra-se entre nós o principal cronista de turfe uruguaio, Sr Juan Carlos Moratório, chefe da página do jornal "El Dia". Todos os anos o Sr. Moratório vem assistir ao Grande Prêmio "Brasil" para transmitir aos seus leitores as impressões desta grande prova internacional. Aproveitamos a oportunidade para conhecer fatos interessantes sôbre o turfe do País vizinho e sua opinião sôbre o Brasil.

— Por que o Uruguai não mandou animais para o Brasil?

— Não mandamos por falta de um representante que pudesse defender à altura nossa criação.

— Acredita que Zenabre tenha "chance" no "Pelegrini" de Buenos Aires?

— De tôdas as vitórias que já assisti dos cavalos brasileiros esta foi a que mais me impressionou. Não tenho a menor dúvida de que Zenabre poderá brilhar em qualquer parte do mundo, inclusive no "Pelegrini". Foi impressionante sua vitória. Seu grande inimigo serão os seis quilos de "handicap" aos potros mais novos.

— O que mais o impressionou nesta prova de domingo?

— Foi a magnífica festa organizada pela diretoria do Jóquei Clube Brasileiro e que ultrapassou de longe tôdas as demais que tive a oportunidade de assistir. No domingo então o Jóquei Clube mostrou aos estrangeiros a pujança do turfe nacional.

— Qual o preço de Solfeo em sua opinião?

— Acredito que possa valer por volta de 50 mil pêsos argentinos, equivalentes a 28 milhões de cruzeiros. Tem grande "chance" devido a falta de cavalos no "Pelegrini" e também em outros centros turfistas.

— Acha perigosa a maneira de atuar dos jóqueis brasileiros?

— Não, pois quem escolhe esta profissão tem que ser valente e o que eu vejo na Gávea também vejo em outros centros turfistas.

— O turfe uruguaio está decadente?

— O turfe, em meu País, está estacionado. Nem progrediu nem regrediu.

— Qual sua impressão sôbre o reprodutor Tapuia?

— É um excelente reprodutor e temos a égua Missive e o cavalo Mato Amargo para exemplificar esta minha afirmação.

— O Jóquei Clube de Montevidéu faz assistência social?

— Sim, de tôdas as maneiras possíveis. Dentro do Hipódromo se encontra uma Escola que pela manhã tem curso primário e à tarde secundário. Caso seus leitores não saibam, em meu País, o ensino é gratuito. O preço do trato é de 1.200 pêsos ouro dos quais o Jóquei Clube paga metade. Quanto à aposentadoria, logo que o profissional tenha o tempo suficiente o Jóquei Clube adianta o dinheiro necessário antes de passar pela burocracia do Instituto para o qual êle desconta.

— Quantos cavalos tem autalmente correndo em Maroñas e Las Piedras?

— Em Maroñas, mil e cem e em Las Piedras mil e trezentos. Aproveite para explicar porque há mais animais em Las Piedras: enquanto trato em Maroñas é 1.200 pêsos em Las Piedras é 700 dai os cavalos serem preparados em Las Piedras e vem no dia da corrida sòmente.

— Qual a medida, em sua opinião, que ajudaria a criação brasileira?

— Acredito que a compra de bons reprodutores e excelentes éguas mães. O que vi êste ano me convenceu de que dentro em breve a criação brasileira conquistará o mercado mundial. Quero aproveitar a oportunidade para agradecer o Dr. Francisco Eduardo de Paula Machado, um grande amigo de meu País, Dr. Guilherme Penteado, figura de grande projeção no cenário turfístico mundial e Dr. Paulo Monte, um bom amigo da imprensa uruguaia.

BAR NÃO TRABALHOU

O cavalo Bar, visto no flagrante ao retornar de seu apronto para o recente Grande Prêmio "Brasil" teve esta semana uma "alça", e não trabalhou com vista ao "Dr. Frontin". Francisco Abreu, que ainda não encontrou razoável explicação ao fraco desempenho do seu pupilo na nossa maior carreira, disse ao repórter que o nacional merecia o descanso de agora, e apenas o aprontará na manhã de hoje na base do suave. "Chico" Prêto revelou então suas esperanças na reabilitação do filho de Vagabond II

ESTIBORDO É GRANDE 'BARBADA' NA SEMANA

O treinador Roberto Morgado está com uma verdadeira caixa econômica, fazendo correr sempre em grande estado o cavalo Estibordo. Esse filho de Torpedo e Esquadra foi incluído no campo da prova especial de sábado, e tem tudo para ganhar outra, bastando que repita a soberba atuação última, quando disparou à frente dos adversários.

Estibordo atravessa fase de treinamento que pode ser considerada a melhor de tôda a sua campanha. Na areia é cavalo de briga e sempre chega no marcador tendo ganho com sobras na segunda vez consecutiva ao correr a prova especial do último domingo, onde terminou distanciando os rivais e marcou 141" para os 2.200 metros. Vai enfrentar a mesma distância e terá ao seu lado competidores que em sua maioria acaba de derrotar, entrando apenas no brinquedo em relação o último confronto Sério e Song que não chegam a assustar.

Com Portilho

Estibordo, não obstante a constante mudança de montarias, vem correndo na base de alta classe e forma exuberante. Perdendo Oraci Cardoso, passou à direção de Antônio Ricardo, com o qual venceu firme sôbre o companheiro Marítimo, e na vitória recente de sábado, levou em seu dorso o freio Julio Reis. Para o compromisso desta semana, Estibordo terá a direção de José Portilho, que será ainda maior refôrço a "chance" do cavalo gaúcho, novamente com franco destaque no páreo e aparentemente a maior barbada nos dois programas organizados.

A VITÓRIA DE HUDSON

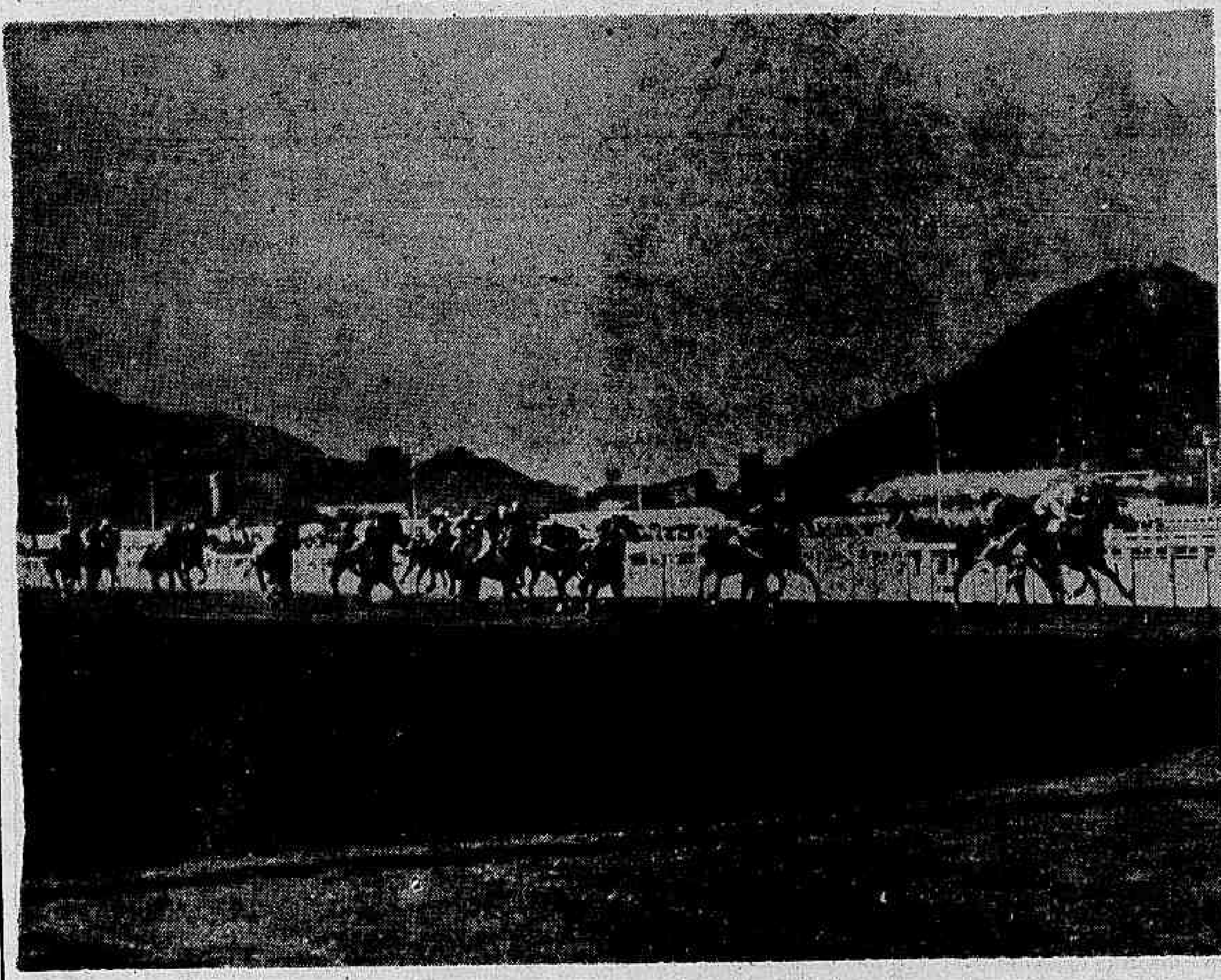

O cavalo Hudson, embora sem correr durante quatro meses, reapareceu assinalando expressivo triunfo na segunda prova em importância reservada para a semana do "Sweepstake", o Grande Prêmio "Presidente da República". Valorizaram o feito do descendente de Kameran Khan, o domínio sôbre a não menos craque Edição, e a marca esplêndida de 95 e três quintos, próxima um segundo do recorde para a milha em pista de grama. O flagrante é dessa chegada, vendo-se encoberta pelo ganhador a tordilha Edição, e em terceiro Corsican, mais longe Quertile e Dominó, completando o marcador

Grande Prêmio 'Doutor Frontin'

Dr. André Gustavo Paulo de Frontin foi presidente benemérito do Derby, entidade que êle fundou, em 1885. E a prova acima em sua homenagem foi instituída em agôsto de 1891, quando teve como ganhadora a francesa Teresópolis, guiada por Francisco Luis, em 169" para os 2.450 metros. A dotação foi de 10 contos de réis.

Reservado aos melhores parelheiros, o Dr. Frontin conta, entre os seus vitoriosos, magníficos corredores, como Ferramenta, Soberano, Ideal, Aventureiro, Condor e Liniers, isso no extinto hipódromo, onde hoje existe o Maracanã. Conservado na programação Clássica do Jóquei Clube Brasileiro, após a fusão, quem primeiro venceu foi Conjurado, dirigido por D. Suarez, em 149"2/5 para os 2.400 metros.

Com a dotação atual de 4 milhões de cruzeiros, aberto a animais de qualquer país, a antiga competição que será disputada domingo próximo, tem tido os seguintes resultados:

Ganhadores

1932 — Conjurado, D. Suarez
1933 — Caicó, J. Mesquita
1934 — Sueño Largo, S. Batista
1935 — Tapajós, J. Canales
1936 — Tereré, J. Canales
1937 — Prelúdio, S. Batista
1938 — Maritain, A. Rosa
1939 — Quati, A. Molina
1940 — Caaimbé, P. Vaz
1941 — Apolo, J. Zuniga
1942 — Albatroz, J. Zuniga
1943 — Lunar, P. Xaz
1944 — Tigris, G. Costa
1945 — Cardume, R. Freitas
1946 — Eldorado, J. Mesquita
1947 — Herón, O. Ullôa
1948 — Helíaco, O. Ullôa
1949 — Cid, L. Rigoni
1950 — Cruz Montiel, F. Irigoyen
1951 — Tirolesa, D. Ferreira
1952 — Panther, E. Castillo
1953 — Do Well, A. Araújo
1955 — Mangangá, B. Castro
1956 — Mangangá, B. Castro
1957 — Farolón, D. Moreira
1958 — Vândalo, J. Marchant
1959 — Rivoli, W. Andrade
1960 — Zangado, E. Castillo
1961 — Não foi realizado
1962 — Jardim, M. Silva
1963 — Atramo, M. Silva
1964 — Bar, J. Portilho

Apenas um estreante

A égua Todavia, número 6, no páreo inicial de domingo, é a estréia única nas corridas desta semana na Gávea. Nascida em Santo Catarina, a filha de Austero Caiacanga, atualmente com 6 anos, é de criação da Granja da Figueira, e defende as côres do Sr. José Celestino da Silva, entrando na Gávea, aos cuidados do treinador Alexandre Corrêa.

Corrida uma dúzia de vêzes no Hipódromo do Cristal em Pôrto Alegre, Todavia somou nessa campanha apenas quatro vitórias e três colocações, levantando em prêmios Cr$ 724.000. sendo que .... Cr$ 650.000, foram obtidos no quarteto de vitórias. É na estréia, domingo, competidora para chegar no marcador contudo, não tem condição positiva para transformar em triunfo essa sua primeira exibição no turfe carioca.

Espião informa

O treinador João Godói teve uma conversa de mais de duas horas com o presidente Paula Machado, a respeito dos problemas do sindicato carioca.

Também estêve em conversa com o presidente Carlos Ribeiro, trtando de interêsses de sua entidade.

Os cavalos de maior e menor rateio nesta maratona:

Helena Vampa	pagaria	16	cruzeiros	e entrou quarto
Ellcicot	pagaria	1.994	cruzeiros	e entrou último
Fragonard	pagaria	17	cruzeiros	e entrou segundo
Docket	pagaria	2.031	cruzeiros	e entrou oitavo
Damice	pagaria	20	cruzeiros	e entrou último
Teverly	pagaria	3.802	cruzeiros	e entrou nono

O movimento de apostas na semana do "Brasil" foi o seguinte:

Quinta-feira	322.022.760
Sábado	516.482.700
Domingo	692.839.300
Segunda	397.513.340
Total	1.928.858.100

Os cavalos vendidos no leilão que tiveram o maior e o menor preço:

Eclítica	custou	3.900
Eleição	custou	3.800
Sabotage	custou	280

O Sr. Hélio Catalano vendeu ao Jóquei Clube do Paraná, Dercy e Diamante Negro, que estavam com José Luís Pedrosa.

Todos os treinadores que tiveram cavalos envolvidos nos casos de "dopping" receberam uma intimação-convite, para comparecer às 15 horas de ontem, ao 9.º Distrito.

José Portilho respondeu a nossa reportagem que não pretende ir a Buenos Aires, como tem alguns jornais anunciado, para corre no Pelegrini. Pretende, em agradecimento aos convites feitos, montar no Bento Gonçalves e no Paraná, aqui mesmo no Brasil.

Existem duas correntes divergentes em tôrno de preço do trato. O Sindicato havia estipulado 87 mil cruzeiros, por motivo do aumento da Cooperativa. A outra corrente estipulou, segundo apuramos, 84 mil cruzeiros.

O Sr. Isaac Sidi nos informou que vai se desfazer de todos os animais com mais de 5 anos, pois o trato em sua cocheira saiu êste mês na média de 112 mil cruzeiros. Justifica que os prêmios são muito baixos para os animais velhos.

Ontem houve reunião da diretoria do Jóquei Clube com os presidentes de outras entidades para tratarem do Derbi Sul-Americano que será efetuado em março, no Rio de Janeiro. Tomarão parte cavalos dos seguintes países: Argentina, Uruguai, Chile, Peru, Venezuela e Brasil.

O J. C. Brasileiro ofereceu uma belíssima taça ao Sr. Teotônio Piza de Lara, proprietário do cavalo Zenabre. Também o J. C. Argentino, ofertou uma linda bandeja de prata. O treinador João Godói e o jóquei Dendico Garcia também receberam lindas medalhas comemorativas ao êxito de Zenabre.

O diretor mais contente no momento no J. C. Brasileiro é o tesoureiro Britinho que sempre afirmou o sucesso que teria o "Brasil".

O presidente do Jóquei Clube de Montevidéu, Dr. Martinéli e o Sr. Queiroz membro da C. C. quase morreram afogados na manhã de ontem, na Praia de Copacabana.

A capa da revista "O Cruzeiro" desta semana apresenta a Senhorita Heloísa Palhares, neta do Dr. Peixoto de Castro e de Dona Zélia.

O maior treinador francês F. Mathet tem em suas cocheiras cêrca de 160 animais. É Coronel do Exército, campeão de salto e equitação. Seus principais proprietários são: Duprat, Boussac, Dupont e Jorge Atucha de Buenos Aires.

A respeito da França, o jôgo chamado "Tiercé" uma espécie de "betting" só perde em pagamento de impostos para a Fábrica Peugeot.

Fluminense não quer zagueiro Brito

O presidente Nélson Vaz Moreira, ao terminar com a novela Brito x Gilson Nunes, declarou que a diretoria do Fluminense não é "burra" de dar seu ponta esquerda, um dos melhores do Brasil, uma fortuna em dinheiro, por um zagueiro central que só poderá atuar no próximo ano, devido o regulamento da Taça Guanabara que diz que o atleta que disputar uma partida neste certame não poderá fazê-lo por outro clube, até que termine a Taça e o campeonato carioca.

Muitos nomes

Disse ainda o presidente, que muitos nomes foram indicados ao tricolor e outros tantos estão sendo observados. Os nomes indicados, além de Caxias zagueiro pelo qual o Fluminense tinha interêsse, são Joel, Luizão e Cosme, êste último, do Paraná e com o passe fixado em Cr$ 25 milhões.

Por outro lado, o Sr. Nazir Nassar, diretor de futebol das Laranjeiras, que é acusado de ter iniciado as negociações no sentido de trocar Gilson Nunes por Brito e mais uma compensação financeira, esclareceu que não é verdade que tenha procurado Calçada ou outro qualquer dirigente vascaíno, esclarecendo que êste é um problema do Sr. Wilson Xavier e que nada pode ser feito sem sua autorização. Telefonou para o Sr. Calçada que mais tarde confirmou à reportagem que nunca foi procurado por dirigentes do Fluminense para fazer esta transação, não entendendo de onde partiu esta notícia.

Leônidas não chegou a ter boa atuação na derrota de ontem.

Botafogo deu banho no América: 4 a 0

O América despediu-se na noite de ontem, da "I Taça Guanabara", após a derrota que sofreu frente ao Botafogo, por 4 x 0. O América sai da "Taça GB", sem nenhuma vitória ou empate, e participando da menor renda da "Taça".

Os gols foram marcados por Sicupira aos 16 minutos da primeira etapa, Roberto aos 19, Jairzinho aos 17 minutos da segunda etapa, e Roberto os 35 minutos. O juiz Armando Marques, bem como seus auxiliares Antônio Viug e Eunápio de Queirós teve boa atuação.

Começou bem

O América iniciou bem o jôgo, até os primeiros 15 minutos, atacando mais e com perigo. A partir do primeiro gol sofrido os jogadores americanos desorientaram-se deixando o Botafogo em campo livre.

Enquanto o América estêve bem, Zé Carlos e Paulistinha não jogaram bem, com o ataque botafoguense não se encontrando. Pelo lado do América atuaram bem, o juvenil Edu e Zèzinho, que saiu contundido aos 25 minutos da primeira etapa, voltando no início do segundo tempo.

A segunda etapa teve o mesmo início, parecendo que os americanos haviam voltado dispostos a empatar e ganhar. Mas isso não demorou muito, tendo depois, umas três ou quatro oportunidades de gol. Alemão não chegou a mostrar seu chute. Apenas uma falta batida pelo pernambucano fêz seu irmão Manga ajoelhar-se e tocar a bola para córner.

Faixa

Nas arquibancadas, frente ao túnel do América, havia uma faixa dizendo: "Braune, por favor, vá embora" o que chegou a iniciar um "rififi" entre os torcedores. Uns queriam que a faixa fôsse tirada, outros não.

Detalhes técnicos

Local: Maracanã. Hora: 21.30. Renda: Cr$ 2.627.840. Arbitragem: Armando Marques, auxiliado por Eunápio de Queirós e Antônio Viug. BOTAFOGO: Manga, Joel Zé Carlos, Paulistinha e Rildo; Elton e Gérson; Garrincha, Jairzinho, Sicupira e Roberto I. AMÉRICA: Ari, Jorge, Alemão, Leônidas e Casemiro; Carlos Alberto e Carlos Pedro; Zuíno, Zèzinho, Edu e Édson.

Vasco quer TV

O Sr. Manuel Joaquim Lopes, presidente do Vasco, disse que não irá, amanhã, à reunião dos presidentes dos clubes que disputam a Taça Guanabara, para discutir a proposta das TVs em pagar uma cota de Cr$ 40 milhões pelo televisamento de um jôgo por rodada, mas que é favorável ao televisamento, dentro de certas condições a serem estabelecidas.

Entre as citadas condições o Sr. Lopes incluiu um aumento na cota para Cr$ 60 milhões, dos quais seriam retirados Cr$ 10 milhões para dividir entre os dois clubes que ficarão fora do returno. O presidente disse que é favorável, porque mesmo na cota inicial, já significava uma importância equivalente a uma arrecadação de Cr$ 68 milhões, que só conseguem obter em um número muito limitado de jogos.

Além disso, o presidente vascaíno considera que aceitando o televisamento, que é apenas para o returno da Taça Guanabara, sob contrato feito apenas entre clubes e emissoras de TV, e sem significar precedente para o futuro, estará abrindo novas portas para o aumento do preço dos ingressos, aí então liquidando com o menor período de queda de arrecadação, mesmo com o televisamento. Quanto ao programa de TV reunindo os presidentes dos clubes, para rebater as críticas das mesas-redondas, disse Lopes que vetou por não compreender que o Vasco, sendo notícia, ainda fôsse pago para aparecer na televisão, e que tanto tinha razão que já estão aparecendo patrocinadores para o programa, a ponto de já estar pensando em "cobrar cachê para participar do programa".

RONDA dos FATOS

1 Nova direção no Bonsucesso. O Sr. Álvaro Romualdo substituiu Greso Gouvea, que conforme noticiamos há dias, se demitiu das funções de vice-presidente. Alfinête, é o nôvo treinador.

2 Bonsucesso está pensando jogar no sábado à noite, em Campos contra uma equipe local, ainda não divulgada. Augusto Batista encontra-se na «Terra do Açúcar» para conseguir a partida.

3 O São Cristóvão embarca sábado às 15,30 horas pela Air France, a fim de estrear terça-feira em Bucareste, contra um quadro local.

4 Almôço à crônica esportiva, encarregada de fazer a cobertura do Fluminense, marcada para hoje às 12 horas nas Laranjeiras. Vamos comparecer.

5 Fadel Fadel declarou que é favorável ao televisamento das partidas de futebol por Cr$ 40 milhões. Quanto à parte do rádio, parece que vão cobrar para que as estações façam a transmissão.

6 Caso das TVs será resolvido sexta-feira à noite, no Fluminense. Salgadinhos, bebidinhas e o Fluminense não quer saber de tv no Maracanã. O Botafogo também.

7 Fadel Fadel, conversando com o colunista: «Não tenho nomes para o cargo de treinador do meu quadro. Acho que Canegal vai ficar por enquanto, pois dá conta do recado».

8 Quem achava certa sua indicação como treinador do Flamengo, era Válter Miráglia, atualmente dirigindo a seleção juvenil carioca. Miraglia, no entanto, continuará apenas como técnico juvenil do Flamengo. Não gostou.

9 Lema do dia, ontem, em Bangu, bastante sugestivo: «O egoísta» só pensa em seus problemas. «Gentil tem razão, a moçada deve pensar nos problemas do treinador. A esta altura, são muitos.

10 Paulo Borges foi a Laranjal vêr sua mãe que estava doente. Dizem que muito mal. Felizmente nada demais pois o jogador ontem de manhã treinou.

11 Francisco Copollo, o nosso bom «Chico», assessor do presidente da ADEG, graças a Deus já voltou às atividades. Um desastre queria levar o «Chico» antes da hora. Mas êle saiu-se bem. Boa Copollo. Ficamos satisfeitos com seu retôrno.

12 Dizem que caiu muito a freqüência do restaurante do Maracanã. Também não é para menos. Comida ruim, pouca e cara. Preço de boate e não tinha «show». A não ser umas briguinhas entre o proprietário e garçons, além de fregueses, é claro.

13 Querem vender um zagueiro-central ao Fluminense de qualquer maneira. Tim, ao saber dos nomes foi logo dizendo. Valdez e Zé Luís são bem melhores que êstes todos.

14 Fim de semana muito interessante em matéria de futebol. Bangu e Vasco no Maracanã, sábado e Fla-Flu domingo. Jogos que naturalmente irão agradar. Pelo menos a mim.

15 E a troca Brito x Gilson Nunes? Só como piada. Como o Fluminense aceitaria ficar com um jogador que não pode atuar a Taça Guanabara e o campeonato carioca? E quem disse que o Vasco iria vender o seu craque? Só como piada, esta é a verdade.

☆ Geraldo Serrano

Gílson nada sentiu e pode voltar domingo

Gilson Nunes nada sentiu no treinamento coletivo de ontem de manhã nas Laranjeiras e, segundo o Médico Valdir Luz, ficará em observação até o coletivo de amanhã, quando então terá sua situação decidida.

Hoje às 12 horas, no restaurante do clube, o Fluminense vai homenagear a imprensa que faz a sua cobertura diária, com um almôço, quando o presidente Nélson Vaz Moreira mostrará seus planos para os últimos meses de seu mandato, havendo a possibilidade do comparecimento do Sr. Luís Murguel, candidato único a presidência, que assim entraria em contato com os jornalistas.

A chuva que caiu ontem de manhã nas Laranjeiras prejudicou um pouco o andamento do treino, que acabou 1 a 1, gols marcados por Evaldo para os titulares e Jorginho para os suplentes. O quadro principal formou com Édson, Ismael, Valdez, Altair e Bauer; Oberdan e Denilson; Amoroso, Samarone, Evaldo e Antunes (Gilson Nunes). Gilson Nunes, Altair, Valdez e Amoroso estão em observação por parte do Departamento Médico, mas, segundo o Dr. Valdir Luz, não se constituirão problemas para o encontro de domingo.

Hoje à noite será iniciada a concentração no palacete da Rua das Laranjeiras, e os jogadores, na sexta-feira, farão o apronto de manhã. Ismael, que só recebeu a metade da gratificação, por ter sido expulso de campo, fará uma carta à diretoria das Laranjeiras e segundo informações terá sua pena relevada.

Basquete

1 Apresentam-se hoje a tarde na sede da CBB as «estrêlas convocadas para os treinamentos iniciais destinados à formação do selecionado brasileiro que participará do Campeonato Sul-Americano. As jogadoras serão recepcionadas pelo técnico Ari Vidal e os dirigentes técnicos Valdir Mota e Antenor Horta e na ocasião receberão instruções sôbre o programa de treinamento e regime de concentração.

2 Para os treinos iniciais do selecionado feminino o técnico Ari Vidal contará com as cariocas Angelina, Norminha Amelinha, Delci, Marlene, Rosália, Neuci, Renate e Marli e as paulistas Heleninha, Maria Helena, Luigina, Laís e Benedita.

3 Ari Vidal adianta que dará preferência ao ginásio do Sírio Libanez para treinamento diário do selecionado, tratando-se de um local pouco freqüentado por torcedores curiosos e mais pela proximidade do Hotel Paissandu onde as jogadoras ficarão concentradas. O primeiro treino será amanhã naquele local e a concentração começa hoje.

4 Kanela afirma ao redator que não levará nenhum jogador brasileiro para Montevidéu assegurando que o time do Sporting contará com dois norte-americanos e o veterano Moglia que está em boa forma física e se constitui na figura máxima do basquetebol oriental. Kanela parte em setembro e ali ficará 6 meses.

5 Marcado para sábado às 15 horas no ginásio do Tijuca o torneio de Apresentação do Campeonato Carioca Juvenil Masculino.

☆ Maurício Naslauski

Marcial quer Palmeiras

O goleiro Marcial, do Flamengo, sòmente está à espera que seja transferido para a Faculdade de Medicina de São Paulo, a fim de defender a equipe do Palmeiras. Apesar do sigilo em tôrno do assunto dirigentes do clube paulista já se entenderam com o goleiro do Flamengo, que já voltou aos treinos. Informa-se que o time rubro-negro não criará obstáculos para a ida de Marcial para o Palmeiras.

Bangu terá birô de notícias

O Sr. Juarez Silva, chefe da Torcida do Bangu, está organizando juntamente com seus colegas que comandam os bangüenses das arquibancadas, um birô de informações à imprensa, que funcionará em uma sala da Av. Rio Branco, com telefone já cedido por um associado do clube.

O birô da torcida bangüense vai funcionar com absoluta independência, sem sofrer a menor interferência da diretoria do clube, divulgando as notícias com absoluta fidelidade por considerar inútil uma tentativa de "arrolhamento" da imprensa, com a divulgação de noticiário já filtrado e que atenda aos interêsses de determinados dirigentes.

Será prestada uma homenagem ao patrono do clube, Sr. Guilherme da Silveira.

Caxias, inegociável!

Sabedor de que o Fluminense está estudando uma nova proposta para comprar Caxias, por ter considerado muito alto o preço pedido por Brito, o Sr. Antônio Soares Calçada respondeu ao emissário enviado pelo diretor Nazir Nassar que o zagueiro é inegociável e assim continuará seja qual fôr a nova proposta do Fluminense, que, em princípio deverá ser de Cr$ 40 milhões e mais o passe de Gílson Nunes.

Calçada soube que o Fluminense desistiu de Brito porque, segundo o Sr. Nazir Nassar, ninguém no clube compreenderia que o Fluminense vendesse Carlos Alberto por Cr$ 200 milhões, por considerar excelente o preço de qualquer jogador de defesa, para depois ir gastar quase o mesmo para comprar Brito, também zagueiro, por quem o Vasco quer Cr$ 100 milhões e mais Gílson Nunes.

Vasco concentrado

Ontem o Vasco realizou seu primeiro conjunto da semana que contou com o retôrno de Luisinho, movimentando-se bem e dando maior agressividade ao ataque que, em 80 minutos, derrotou os aspirantes por 3 x 1, gols de Célio, Lorico, Mário e Aluísio, êste para os vencidos.

Os titulares não contaram com Brito, poupado por ressentir-se do tornozelo esquerdo, e estar o gramado muito pesado

Pedrinho continua

Pedrinho estará na equipe do Flamengo que atuará domingo, contra o Fluminense, porque Carlos Alberto sentiu contusão ontem à tarde, no coletivo, de 60 minutos, dividido em duas fases de 30 minutos. Na primeira fase, os profissionais treinaram contra o time de aspirantes, tendo êstes sido derrotados por 1x0, gol de Paulo Chôco, e na segunda fase jogaram contra os juvenis, terminando com a vitória dêstes por 1x0. Almir e Amauri, ambos contundidos, fizeram apenas um leve treinamento. Almir treinou de macacão de "nylon", para perder pêso.

Na primeira etapa, os profissionais alinharam Valdomiro, Murilo, Ditão, Jaime e Paulo Henrique; Carlinhos e Fefeu; Carlos Alberto (Pedrinho), Paulo Chôco, Silva e Neves, e os aspirantes com Marco Aurélio, Mário Braga, P. Lumumba, Luís Carlos e Jarbas; Válter e Juarez; Pedrinho (Vinícius), Evaristo, Samuel e Dênis. Os profissionais na segunda etapa mudaram apenas de goleiros, entrando Marco Aurélio. Hoje, à tarde, individual e bate-bola.

CONSELHO SUPERIOR DAS CAIXAS ECONÔMICAS FEDERAIS

LOTERIA FEDERAL DO BRASIL

283.ª EXTRAÇÃO — PRÊMIO MAIOR LÍQUIDO: Cr$ 75.000.000 — PLANO XXI

Lista de QUARTA-FEIRA, 4 de AGÔSTO de 1965
11.476 prêmios compreendidos nas séries A e B

SERÃO PAGOS INTEGRALMENTE OS PRÊMIOS DESTA LISTA

PREMIOS CR$

0 — 0543 30.000; 0621 30.000; 0639 CENTENA; 0956 30.000
1 — 1171 30.000; 1327 30.000; 1570 60.000; 1639 CENTENA; 1794 30.000; 1877 30.000; 1909 300.000; 1941 30.000
2 — 2639 CENTENA; 2646 30.000; 2673 300.000
3 — 3628 60.000; 3639 CENTENA
4 — 4001 30.000; 4639 CENTENA; 4968 30.000
5 — 5256 30.000; 5639 CENTENA
6 — 6639 CENTENA
7 — 7113 30.000; 7201 30.000; 7316 30.000; 7413 30.000; 7630 450.000; 7631 450.000; 7632 450.000; 7633 450.000; 7634 450.000; 7635 450.000; 7636 450.000; 7637 450.000; 7638 450.000; 7639 1.º PRÊMIO; 7640 450.000; 7641 450.000; 7642 450.000; 7643 450.000; 7644 450.000; 7645 450.000; 7646 450.000; 7647 450.000; 7648 450.000; 7781 30.000; 7917 30.000
8 — 8161 30.000; 8188 30.000; 8639 CENTENA; 8739 30.000
9 — 9600 30.000; 9386 30.000; 9622 30.000; 9639 CENTENA; 9972 30.000
10 — 10289 30.000; 10639 CENTENA; 10758 60.000
11 — 11049 2.º PRÊMIO; 11182 30.000; 11217 30.000; 11571 30.000; 11639 CENTENA; 11685 30.000; 11720 30.000; 11783 30.000; 11709 30.000
12 — 12284 60.000; 12540 300.000; 12639 CENTENA
13 — 13639 CENTENA; 13673 30.000
14 — 14254 30.000; 14639 CENTENA
15 — 15879 60.000; 15639 CENTENA; 15985 30.000
16 — 16131 30.000; 16206 30.000; 16278 60.000; 16639 CENTENA; 16675 60.000; 16729 30.000; 16966 30.000
17 — 17639 MILHAR
18 — 18104 30.000; 18191 60.000; 18639 CENTENA; 18653 60.000; 18793 30.000
19 — 19260 60.000; 19518 30.000; 19639 CENTENA; 19675 30.000
20 — 20046 60.000; 20411 30.000; 20126 60.000; 20639 CENTENA
21 — 21639 CENTENA; 21785 30.000
22 — 22059 60.000; 22165 30.000; 22639 CENTENA; 22884 30.000; 22971 30.000
23 — 23000 60.000; 23025 30.000; 23035 30.000; 23090 60.000; 23135 30.000; 23143 60.000; 23330 30.000; 23576 30.000; 23630 60.000; 23639 CENTENA; 23990 30.000
24 — 24639 CENTENA; 24944 30.000
25 — 25406 30.000; 25537 30.000; 25601 30.000; 25639 CENTENA; 25682 30.000; 25965 30.000
26 — 26466 60.000; 26595 30.000; 26639 CENTENA; 26814 30.000; 26892 30.000
27 — 27450 30.000; 27506 60.000; 27639 MILHAR; 27655 60.000; 27894 30.000; 27929 30.000; 27955 30.000
28 — 28465 30.000; 28639 CENTENA; 28725 30.000
29 — 29012 30.000; 29256 30.000; 29116 30.000; 29639 CENTENA; 29813 30.000; 29927 60.000
30 — 30384 300.000; 30500 3.º PRÊMIO; 30639 CENTENA; 30688 30.000; 30651 30.000
31 — 31028 300.000; 31563 30.000; 31639 CENTENA
32 — 32045 30.000; 32639 CENTENA; 32991 60.000
33 — 33181 30.000; 33582 30.000; 33639 CENTENA; 33675 60.000; 33703 30.000; 33836 60.000
34 — 34621 60.000; 34639 CENTENA; 34806 30.000; 34891 30.000
35 — 35611 60.000; 35639 CENTENA
36 — 36639 CENTENA; 36572 60.000
37 — 37465 30.000; 37474 30.000; 37639 MILHAR
38 — 38639 CENTENA
39 — 39383 5.º PRÊMIO; 39572 30.000; 39631 30.000; 39639 CENTENA; 39794 4.º PRÊMIO; 39818 60.000

1.º PRÊMIO **7639** 75.000.000 Santa Catarina
2.º PRÊMIO **11049** 15.000.000 SÃO PAULO
3.º PRÊMIO **30500** 8.000.000 MINAS GERAIS
4.º PRÊMIO **39794** 3.000.000 SÃO PAULO
5.º PRÊMIO **39383** 2.000.000 R. G. DO SUL

Todos os bilhetes terminados com o milhar 7639 têm Cr$ 450.000
Todos os bilhetes terminados com a centena 639 têm Cr$ 46.000
Todos os bilhetes terminados em 9 (final do 1.º prêmio) têm Cr$ 16.000
Todos os bilhetes terminados em 49, 00, 94 e 83 têm Cr$ 16.000

ATENÇÃO: — Os prêmios de milhar, centena, dezena e unidade, derivados de um mesmo número não serão acumulados, sendo o bilhete resgatado pelo prêmio mais elevado.
Cada um dos 5 prêmios maiores não terá direito a prêmio derivado de seu próprio número.

Administração da Loteria Federal — Diretor Geral: AURELIO DA NOVA CASTELLO BRANCO — 4 de Agôsto de 1965 — 283.ª Extração — Fiscal do Ministério da Fazenda

QUARTAS E SÁBADOS — 150 MILHÕES — LOTERIA FEDERAL

As chuteiras do Tio Sam...

O americano falava espanhol e português ao mesmo tempo... Feola, pacientemente ao lado do escriba, ouvia com atenção o que o esportista desejava.

— Well... Estamos formando equipes de futebol nos Estados Unidos... Infelizmente a criança americana não gosta do futebol "association", preferindo o basquetebol, o basebol e rúgbi... O problema é fazer com que eles utilizem os pés e não apenas as mãos... Tenho acompanhado o futebol do Brasil, estagiando em algumas grandes equipes e espero levar para meu país uma boa experiência... Os jogadores que temos por lá são estrangeiros, alemães, húngaros, equatorianos, argentinos, mas não há craques em formação... Não há profissionalismo na Flórida, onde estamos tentando implantar o futebol...

O americano interessado no pé-bola é casado com uma senhora portuguêsa.

Feola ofereceu os seus préstimos e o americano ficou de ir ao Morumbi para estagiar por lá...

Saímos do campo do Fluminense e Feola referiu-se ao assunto:

— Ele não sabe o que vai sofrer com o futebol, hein!

E o rotundo treinador foi jantar com Alfredo Curvelo, Abrahim Thebet e Antônio do Passo...

Hoje, o escriba pensou no assunto...

Como será o futebol nos Estados Unidos?

Como aquêle povo todo vai receber o futebol que é fato de confusões, fofocas etc...

E quando houver um jôgo entre a União Soviética e os Estados Unidos?

A comissão técnica da seleção norte-americana vai se reunir no Pentágono e haverá muitos conselhos na base do "TAKE CARE"...

Os americanos vão ter preocupações mais com o futebol...

Bye, bye, tranqüilidade de povo...

A confusão vai começar... Ou não haverá?

Na verdade, o americano está muito evoluído e não vai ficar cingido a táticas de treinadores, a esquemas obsoletos...

"Four-Thre-Three"?

"Never".

"Four-Three-Three"?

"No, by God, no"...

Sim, vai ser na base do IBM... Cartãozinho furado e a escalação é, eletrônicamente informada.

— "No fails"?

— "No, fails"...

Se houver as "fails", com o goleiro tomando seus violentos "chickens" como diz o colega do lado, o Geraldo Serrano?

— "Well"...

E lá se vai máquina para consertar...

Futebol nos Estados Unidos será qualquer coisa de impressionante... Os americanos não permitirão que haja as falhas nossas, porque estudarão o esporte verificarão os campos, "meter by meter" e um computador qualquer dirá qual o melhor ângulo para o chute final.

— E quando jogarem com "a gente"?

— Bem, aí vai ser preciso um exame dos mais profundos no aparelho eletrônico, porque não cremos que os computadores "marquem virtuosismo ou improviso"... E com o Pelé, Garrincha...

Vão fazer u'a máquina para ensinar futebol

Na máquina haverá uma chave que indicará quando o jôgo fôr contra o Brasil... O dirigente aperta o botão, uma luz verde-e-amarela é acêsa e sai um papelzinho com as palavras seguintes:

— NÃO NOS RESPONSABILIZAMOS COM O QUE ACONTECER...

Também um cérebro eletrônico que se preza não vai querer computar futebol de Pelé, Garrincha Dudu, Gérson, Djalma e outros...

Finalmente, o futebol americano será uma sensação...

O americano simpático, fumando seu "cigarret" vai apontar a estátua da Liberdade, quando o navio entrar na América e, graças aos triunfos que o futebol já conseguiu, dirá para o turista estupefato:

— Estátua da Liberdade e do Futebol...

— ???

— Mão levantada... Saudando os grandes gols conseguidos...

E o símbolo da grande nação do norte que já possui "uma própria" Tio Sam, será um dos maiores "cartolas" de todos os tempos...

★ De Carlos Lima

"Repórter Continental" noticia em imagem e voz, diàriamente no Canal 9, às 19.30h, agora com a colaboração do nôvo DC

Diretora explica Jardim em crise

Cinqüenta pais de alunos da Escola Barbara Otôni fizeram um memorial contra a diretora Thilda Maria de Figueiredo Couto, que achou por bem distribuir as crianças do jardim da infância, em três turnos diferentes, o que não agradou aos pais. Entretanto, a Professôra Thilda disse ao DC que essa divisão foi feita para melhor adaptação dos alunos em turmas adequadas com a idade de cada um. Explicou, mais adiante, que no início do ano sobraram diversas vagas e, para atender melhor os moradores da localidade, resolveu preenchê-las, surgindo com isso turmas desniveladas. Resolveu, então, formar turmas homogêneas. "O que mais me impressionou, disse, foi que antes de executar o plano reuni-me com os pais, mostrando-lhes todos os problemas, e nenhum dêles se manifestou contrario". A diretora Thilda Maria disse que os pais alegaram que, com essa mudança, seus filhos reagiriam, pois já estavam acostumados com os colegas e professôras de turma. Disse, porém, que, se houve reação, ela foi benéfica

Caimi voltou mas outros irão: E.U.A.

Ao contemplar o cenário colorido de Salvador, onde o Elevador Lacerda se destacava em primeiro plano, o compositor Dorival Caimi não pôde esconder as lágrimas, interrompendo por instantes o início do filme que fêz em Hollywood, para o programa de intercâmbio cultural "Salvador — Irmã Gêmea de Los Angeles". Essa foi uma de suas grandes emoções, durante os quatro meses que permaneceu em "tournée" artística pelos Estados Unidos, segundo declarou o cantor ao desembarcar ontem, no Galeao, vindo de Nova Iorque, em companhia de Aloísio Oliveira.

Sucesso

Com sua proverbial modéstia, Dorival Caimi falou pouco de seus feitos, informando que participou de inúmeros "shows" e programas de televisão, gravando discos, um dos quais será terminado no Rio. Trabalhou no famoso programa "Andy Williams Show", ao lado de Doum, Bonfá, Tom e Vinícius, com grande sucesso. Tom e Vinícius, segundo disse, deverão voltar dentro de duas semanas, mas virão de navio, para descansar. Dentre as músicas que gravou, figuram "Samba de Minha Terra", "Sábado em Copacabana", "Itapoá", Saudade da Bahia" e "Maracangalha".

Por seu turno, Aloísio de Oliveira informou que Norma Bengell, ora radicada nos Estados Unidos, chegará ao Rio no próximo dia 14, para uma temporada no Zum-Zum, de dois meses. Conseguiu nos Estados Unidos um contrato com uma emprêsa de promoções para uma temporada de 4 meses com a participação de 18 artistas brasileiros, que se exibirão em diversas Universidades e gravarão discos. Dentre os escolhidos se encontram, além de Caimi e Tom Jobim, o Conjunto Menescal, o Quarteto em Si, o Trio Tamba, Baden Powell, Silvinha Teles e Edu Lôbo, que deverão viajar para os Estados Unidos nos próximos meses.

Para o "show" da cerveja

O dançarino Hermann Auer é um dos quatro artistas típicos da Baviera que participarão do II Festival da Cerveja. Chegará ao Rio hoje, com seus companheiros. Sua vinda tornou-se possível graças à colaboração da Embaixada da Alemanha Federal para o êxito do Festival.

Filmar em pêlo dá cadeia

NOVA IORQUE (Reuters-DC) — Seis "atores" e "atrizes" nus vão ter que prestar contas à Justiça por delitos contra a moral pública, após uma batida da polícia efetuada numa ilha abandonada perto da entrada do pôrto de Nova Iorque.

A polícia fêz a apreensão do filme ontem depois que deu flagrante em três jovens mulheres — uma loura de 19 anos e duas moreninhas de 22 e 25 — dando pinotes, junto com dois marmanjos, todo mundo nu, diante de uma câmara cinematográfica. Seis homens, em trajos de passeio completo, que acompanhavam a filmagem, foram também recolhidos à prisão.

Casamento na Itália só a morte desmancha

ROMA (UPI-DC) — O filme "Divórcio à Italiana" pode ter sido engraçado para muitos, mas os italianos não acham muita graça nêle. O divórcio não existe na Itália e a Igreja Católica pode conceder a anulação de um matrimônio, mas são necessários anos de espera, boas razões — e, segundo alguns, — dinheiro para pagar bons advogados. Além disso só um pequeno número é permitido anualmente.

Parece que muitos italianos não são cem por cento fiéis à lei contra o divórcio, pois as estatísticas indicam que mais de 40 por cento dos casais italianos vive ilegalmente devido a essa lei.

Não muda

O fato é que não há pràticamente "chance" alguma dela ser mudada. Pela décima vez, desde que a Itália se constituiu como Nação, há cêrca de cem anos, foi apresentado um projeto ao Parlamento para legalizar o divórcio. Desta vez, foi apresentado por Loris Fortuna, um deputado socialista de Trieste.

Sugere que o divórcio se torne possível depois de dois anos de separação legal pronunciada por uma Côrte. Presentemente, cêrca de 12 mil separações legais são declaradas anualmente pelas Côrtes na Itália, mas isso constitui, na realidade, só uma pequena fração das separações que realmente se realizam.

A primeira lei de divórcio italiana foi apresentada em 1873. Seguiram-se oito outras até 1920, quando o ditador fascista Benito Mussolini, que muito considerava a família, colocou um ponto final em qualquer discussão sôbre o assunto Depois da Segunda Guerra Mundial, o Deputado Luigi Sansone apresentou, em 1954, a chamada "Lei do Pequeno Divórcio", que admitiu o divórcio no caso de um dos cônjuges ter sido condenado a mais de 15 anos de prisão, ter abandonado o outro há mais de quinze anos, ou sendo um dos cônjuges estrangeiro, conseguido o divórcio no exterior.

O projeto de Sansoni nem chegou a ser discutido.

Igreja diz não

Atualmente, a expectativa é mais ou menos a mesma para o projeto de Fortuna: não há "chance" alguma.

As resposta são fáceis: a Itália é 99,8% católica e o Partido líder, o Democrata Cristão, é católico. Assim, o que a Igreja diz é sempre admitido pelo Partido e naturalmente não há divórcio para os católicos.

Seria falso afirmar que a maioria dos 50 milhões de habitantes da Itália concorda com isso. Uma boa porcentagem da população italiana receberia provàvelmente muito bem o divórcio, mas de uma maneira muito restrita. Êles oscilam entre o que denominaram de "sistema americano de divórcio fácil" e a absoluta ausência dêle, mas admitem que deveria existir.

Caso Sofia

Talvez o caso mais famoso seja o da atriz Sofia Loren e o produtor Carlo Ponti.

Carlo, que era casado antes, conseguiu um divórcio mexicano, casou-se com Sofia numa cerimônia mexicana e foi acusado de bigamia por uma "pessoa interessada". Perante a lei italiana qualquer pessoa pode fazer tais acusações sem que seu nome seja jamais revelado.

As audiências da Côrte arrastaram-se por vários anos e quando, finalmente, pareciam chegar ao fim, o casamento de Sofia e Ponti foi por ela anulado. Naturalmente êles vivem juntos há vários anos e a batalha legal em nada afetou suas relações.

Recentemente Carlo amolou-se com tudo e naturalizou-se francês. Segundo declarou, na ocasião, a única razão de sua atitude foi o desejo de estar legalmente casado, com a mulher que considera sua espôsa.

A espôsa legal de Ponti, Giuliana Fiastri, pensa do mesmo modo e disse que ficaria feliz de conseguir o divórcio. Ela concorda com a separação conseguida no México e com qualquer solução da lei italiana.

Por outro lado, há, sem dúvida, uma grande número de mulheres — principalmente da classe média e baixa — que são completamente contra o divórcio, porque se seus maridos conseguissem um divórcio, iriam abandoná-las por mulheres mais jovens.

Diario Carioca

Rio de Janeiro, quinta-feira, 5 de agôsto de 1965

— Quer vender seu esqueleto?

Indústria de Homem-Peças para Bonecos Humanos

★ Helio Rocha

— QUANTO VALE UH HOMEM — O Homem nu, macho ou fêmea, despido de riquezas — o homem simples, como um bicho, na sua essência mais pura? Economistas estatais ainda não descobriram a fórmula CLD para apuração dêsse índice. A verdade é que o homem de hoje, qual um boneco, pode ser recuperado, fisicamente, em vários sentidos.

Braços, pernas mecânicas, pulmões artificais, dentes de ouro, ossos remendados, renovação da pele, dentaduras duplas, corações artificiais, válvulas arteriais de plástico — qual um «robot», o homem-mecânico tem, agora, duas esperanças novas: troca de braços e pernas perdidos por pernas e braços de mortos recentes e a recuperação da visão com os olhos dos mortos.

Bancos de leite, bancos de sangue, bancos de olhos — o homem caminha para o imprevisível. Na União Soviética e nos Estados Unidos, as experiências prosseguem em marcha acelerada. Dentro de mais alguns anos, as vítimas de acidentes de trens da Central, onde resulta enorme a legião dos mutilados — serão tôdas recuperáveis, com braços e pernas novos.

Sobreviventes

As paradas cardíacas inferiores a 5 minutos já não matam ninguém. Dezenas de homens, tècnicamente mortos, foram ressuscitados, no Brasil mesmo, com massagens no coração. Tempo superior a êsse não impede a sobrevivência, mas o paciente terá suas faculdades mentais atrofiadas. Já existe na praça um despertador da morte, o «pace-maker», aparelho que serve para prevenir aos doentes do coração qualquer perigo iminente.

Cadáveres

Um médico de Minas Gerais, recentemente, foi levado às barras do Tribunal, num processo-crime de mutilação de cadáveres. Qual o seu crime? Recuperar a visão de um cego com os olhos de um morto. A Justiça o absolveu, mas considerando que a retirada da córnea de um cadáver de indigente para fins humanitários era justa, nem por isso achou legítimo o procedimento. Mensalmente, cêrca de 100 cadáveres deixam o Instituto Médico Legal para serem sepultados como indigentes, sem que as córneas de seus olhos sejam aproveitadas para restituir a visão de outras centenas de doentes que se encontram nos hospitais. A moderna técnica da ceroplastia consiste na colocação da córnea sadia de um morto nos olhos cegos de um vivo.

Os olhos

Essa operação obtém sucesso em 70 por cento dos casos, mas para isso há necessidade de um Banco de Olhos funcionando regularmente, pois é preciso que o ôlho do cadáver seja retirado num máximo de até 6 horas após a morte. Existem muitas pessoas que já doaram seus olhos autorizando o transplante. Em alguns países, existem pessoas que vendem até seus esqueletos para estudos «post-mortem». Mas, seria lícito, pelo nosso Código Penal, o uso dos olhos de indigentes, sem autorização expressa? A falta de regulamentação da matéria agitará médicos, juristas e religiosos neste fim de semana, quando fôr debatido o projeto-lei do Deputado Henrique Franco, autorizando a ablação dos olhos dos mortos indigentes, por motivos humanitários.

A verdade é que, o Homem de hoje, já tem a seu serviço uma verdadeira indústria de homem-peças para os bonecos humanos em que, pouco a pouco, nos vamos transformando. Uns vendem seu sangue, outros o seu trabalho: há os que vendem seu corpo e outros que vendem até a alma.

— Quem quer comprar um esqueleto?

VIVER MAIS

Embora o avanço da ciência ainda não tenha conseguido solucionar muitos problemas básicos do homem, já contribuiu decisivamente para aumentar a sua média de vida. Nos laboratórios luta-se incansàvelmente para deter ou, pelo menos, adiar a morte

Ainda desconhecida no Brasil a droga que faz quíntuplos

O tratamento de aplicação de hipófise de mulher recém-morta, em outra estéril, está causando o nascimento de quíntuplos e, mais recentemente, de sétuplos, na Suécia. Os obstetras, ginecologistas e pediatras brasileiros ainda não receberam comunicação científica da nova descoberta, nem mesmo sabem o nome de seu descobridor.

Enquanto os teólogos discutem a maneira de admitir a prática anticoncepcional na família religiosa e a população do mundo cresce, ràpidamente, o desconhecido doutor sueco faz a até então estéril neozelandesa Ann Shirley Lawson ter 5 filhos e outras duas mulheres, estas suecas, darem à luz quíntuplos e sétuplos.

Obstetra

Lia Miranda, obstetra da Pró-Matre, disse que ainda não está, cientìficamente, informada a respeito do tratamento que transforma a mulher estéril em fertilíssima. Sabe, porém, que a fórmula de aplicação da hipófise de mulher recém-falecida, em outra, viva e estéril, para fins de procriação, estava sendo estudada e debatida «há muito tempo atrás» e caiu no esquecimento, permanecendo viável em tese. Adiantou, ainda, que a descoberta deve ser vista «com reservas», pois seu êxito é relativo. E finalizou: «Já imaginou ter dez filhos em dois partos?» Para o ginecologista Carlos Fernandes Neves, também da Pró-Matre, é muito cedo para se chegar a qualquer conclusão, positiva ou negativa, da inovação. Falou que seria necessário saber em quantas clientes o medicamento foi aplicado, de que maneira, se já existiu caso idêntico na família e o motivo que levou a paciente a fazer êsse tratamento. «Obtidos êstes dados — concluiu, pode-se falar do sucesso ou insucesso da experiência».

Doença

Paralelamente, notícias divulgaram que as pílulas anticoncepcionais estariam causando doenças venéreas e trombose na mulher. Quanto a isto, disse o ginecologista e Professor Noel Marchenvsky que «uma coisa nada tem a ver com a outra». E continuou: «O problema da trombose foi levantado em recentes congressos médicos. Vários relatórios já foram escritos e discutidos, mas nada ficou provado quanto à provocação de trombose através de anticoncepcionais. Como resultado dêstes estudos, a conclusão a que se chegou é a de não receitar êste medicamento aos clientes que apresentarem quadro clínico propício à trombose». Finalizando, afirmou que a idéia de que anticoncepcionais estariam causando doenças venéreas «é absurda».

Portas da percepção levam ao céu e inferno — VI

Em São Paulo o maior paranormal do mundo

★ Dorian Jorge Freire — Da Sucursal de São Paulo

Segundo o Professor Cesário Morey Hossri, catedrático de Hipnose Clínica e Parapsicologia da Faculdade de Filosofia, Ciências e Letras de Santos, «o LSD atua como elemento capaz de detetar, facilitar e ampliar, temporàriamente, as funções «psi», em indivíduos que destacadamente, as possuem em potencial». Daí o surgimento em pessoas lisergisadas (ou a ampliação) dos já suficientemente conhecidos e estudados fenômenos de telepatia, telestesia (percepção à distância), criptestesia (percepção por via oculta) e clarividência. Surgem, em tôrno do assunto, as velhas controvérsias. Tudo não viria senão do sexto sentido (e para alguns não haveria apenas o sexto, mas um oitavo um nono um décimo e etc) que seria comum à todos. É a tese conhecida dos cientistas da «Duke University», de Durham, da «Columbia University» de Nova Iorque, do «Hunter College». Outros falam em radiações que seriam captadas — psicometria e aí estão os trabalhos de Bozzano, Myers, Rochas, Denton, Buchanan, Fechner. Antes de julgar tôda a fenomenologia, seria conveniente jamais esquecer que a pessoa humana utiliza sòmente uma oitava parte dos conhecimentos que adquiriu, ficando sete oitavas partes latentes no subconsciente. A LSD teria a fôrça extraordinária, segundo os seus adeptos, de fazer aflorar todos êsses podêres que existem mas que estão retidos nos porões e trevas da subconsciência.

O "fenômeno" Farina

Sôbre os fenômenos de percepção extra-sensorial (fenômenos psi-gama), há tôda uma literatura, cada vez mais atual de Joseph Banks Rhine e para as pessoas interessadas no aprofundamento da questão, poderíamos indicar, do autor citado, o livro "Extra-Sensory Perception", que tem nada menos de 31 anos. Abordaremos, na oportunidade, o que apresenta como material para estudo, o Professor Modesto Farina, do curso de jornalismo da Faculdade de Filosofia, Ciências e Letras de Santos.

Não estamos diante apenas de um paranormal. Ou de mais um paranormal. Mas de alguém que vem sendo apontado, pelos meios científicos, como igual ou superior aos mais famosos paranormais do mundo em todos os tempos, como o holandês Gerard Croiset ou o inglês Shackleton. O Professor Modesto Farina apresenta funções "psi-gama" em tôdas as suas manifestações. Vai da telepatia à clarividência, da retrocognição à precognição.

Submetido, em 12 de setembro de 1964 a exame, devidamente lisergisado, exibiu fenômenos espantosos. E há a acrescentar que a sua experiência foi devidamente controlada pelo psiquiatra Antônio Carlos S. Q. Cardoso, pelo Médico Carino Cramer e pelo Psicólogo Padre Wilson dos Santos, professor da Faculdade de Filosofia e de seminários. De posse de um baralho comum e (não do célebre baralho de Zener), o trabalho foi iniciado. O baralho tinha 40 cartas, 4 de cada naipe, de 1 a 10, excluídas as figuras. Foram feitas cinco provas: nas duas de telepatia, o Professor Farina acertou 12 cartas em 12; em duas de clarividência, o acêrto foi de 11 cartas em 12; em uma de precognição acertou 5 em 5. O paranormal santista acertou em cinco provas sucessivas, os números de 28 cartas em 29, o que o coloca, sem dúvida, como um dos casos mais excepcionais em parapsicologia.

O paranormal

Ouçamos, agora, algumas explicações do Professor Cesário Morey Hossri:

"O estudo da personalidade do paranormal, que sob a ação do LSD apresenta resultados extraordinários, revela ser êle dono de características básicas que constituem atributos da sua personalidade. Estas características e traços do notável percipiente se enquadram no perfil psicológico da personalidade do paranormal que elaboramos: a) Ambidestrismo (êsse traço representa um índice que revela a equivalência dos dois hemisférios cerebrais para as várias funções e aptidões psíquicas, notadamente a linguagem e especialmente as funções "psi-gama"); b) Canhotismo contrariado ou corrigido (tem implicações fundamentais na manifestação do fenômeno alucinatório de "ver e ouvir fantasmas". Admite-se que 10% dos indivíduos nascem canhotos e, devido à aversão do meio social pelo canhotismo, cêrca de 90% são corrigidos. Supomos que essa agressão à personalidade provoca uma "defasagem" nas conexões nervosas dos hemisférios cerebrais direito e esquerdo, determinando o aparecimento do fenômeno alucinatório de "ver ou ouvir" fantasmas (alucinações visuais ou auditivas, ou ambas ao mesmo tempo). Sob hipnose, alguns dêsses "sujets" podem apresentar hiperestesia do inconsciente e "telebulia", possibilitando manifestações de fenômenos "normais extraordinários" e "paranormais" destacadamente do tipo "psi-capa". Êsse traço não foi averiguado no Professor Farina, constatando-se o primeiro (letra a): c) Elevada capacidade intuitiva; d) "Hiper-sugestibilidade", com fácil indução ao estado de hipnose e a possibilidade de aprofundar êsse estado até à fase sonambúlica, na qual se constata a presença de fenômenos alucinatórios e respostas positivas às sugestões pós-hipnóticas; e) A lembrança de ter tido fenômenos de precognição e clarividência, em estado de vigília ou durante o sono, através de sonhos; f) Sensações do já visto; g) Ausência de perturbações psíquicas e emocionais graves; h) Personalidade perspicaz "viva" com reações espontâneas; i) Extraordinária capacidade de "empatia" e j) Recursos próprios para se auto-induzir ao estado de hipnose ou o transe auto-hipnótico e sair dêsse estado. Os "sujets" enquadrados dentro das mencionadas características, submetidos à ação do LSD numa dosagem de 10 a 20 microgramas, injetável, podem apresentar destacadamente as funções "psi", servindo a droga como elemento capaz de detectar, estimular e ampliar as funções "psi" naqueles "sujets", que revelam, nos testes de percepção extra-sensorial, possuir notadamente essas funções em potencial".

Conclui o Professor Morey Hossri, após citar opiniões de Freud, Jan Ehrenwald e C. G. Jung:

"Verifica-se a importância que os psicanalistas dão às funções "psi" no processo terapêutico. Ponderem-se certos aspectos essenciais dessa fenomenologia que abre perspectivas nos setores da psicoterapia e do estudo da pessoa humana. Freud admitia que um "inconsciente" pode ser capaz de se comunicar com outro "inconsciente", durante a situação psicanalítica. A psicanálise evidenciou as formas de comunicações não-verbais, algumas delas passíveis de se realizarem por meio de percepções sensoriais subliminares. Tais captações do inconsciente hiperestésico excitado podem ser uma forma de manifestação das funções "psi" e manifestação psíquica considerada do tipo "normal extraordinário". No último sentido enquadro a maior parte dessa fenomenologia. Considerando como um dos principais objetivos da psicoterapia a ajuda ao paciente para adquirir o entendimento de si mesmo e de sua "problemática existencial", através de meios que lhe permitam ver a si mesmo, por "insight", com o emprêgo do LSD proporcionamos condições para que êsses conhecimentos sejam logrados. O LSD facilita a terapêutica no nível "psi" pela abertura do "campo do inconsciente" em que ocorre a "penetração telepática". As inter-relações humanas "empáticas" e as "enquinéticas" são facilitadas quando o paciente é submetido à ação do LSD. O LSD proporciona uma facilitação no aflorar de condições propícias às atuações telepáticas. Verificamos que o LSD possui propriedade de ampliar extraordinàriamente o campo das inter-relações paciente-psicoterapeuta, facilitando o "rapport" aumentando a "empatia" e "enquinésia", chegando até a atingir os níveis das funções "psi".